Der

Schachcongress zu London

im Jahre 1862

nebst dem Schachcongresse zu Bristol im Jahre 1861.

Herausgegeben

von

Berthold Suhle.

Zweiter Theil:

Die Preisprobleme,

die Consultationspartieen

und

das Turnier zu Bristol.

Berlin.
W. Weber.
1864.

Digitized by Google

Digitized by Google

Inhalts-Verzeichniss.

I. Das Schachturnier zu Bristol im Jahre 1861.

1. **Spanische Partie.** Kolisch — Paulsen.
2. **Sicilianische Eröffnung.** Paulsen — Kolisch.
3. **Evansgambit.** Kolisch verliert gegen Paulsen.
4. **Schottisches Gambit.** Boden gewinnt gegen Horwitz.
5. **Schottisches Gambit.** W. Wayte gewinnt gegen Hampton.
6. **Italienische Partie.** Wilson gewinnt gegen Stanley.
7. **Königsspringerspiel mit Philidors Vertheidigung.** Boden gewinnt gegen W. Wayte.
8. **Schottische Partie.** Wilson verliert gegen Paulsen.
9. **Spanische Partie.** Boden verliert gegen Paulsen.
10. **Sicilianische Eröffnung.** Bolt gewinnt gegen Pigott.
11. **Russische Partie.** London — Bristol.
12. **Evansgambit.** Bristol verliert gegen Liverpool.
13. **Französische Partie.** Cardiff — Worcester.
14. **Königsläufergambit.** Cardiff gewinnt gegen Worcester.

II. Die während des Schachcongresses zu London im Jahre 1862 zwischen englischen und auswärtigen Meistern gespielten Consultationspartieen.

15. **Sicilianische Eröffnung.** Capt. H. A. Kennedy und J. Löwenthal verlieren gegen Andersen und Paulsen.

16. **Sicilianische Eröffnung.** Capt. H. A. Kennedy, J. Löwenthal und Boden verlieren gegen Anderssen, Paulsen und Dubois.

17. **Königs-Fianchetto.** Steinitz, Chevalier St. Bon und Kling gewinnen gegen Deacon, Walker und Medley.

III. Die Preisprobleme des Problemturniers zu London im Jahre 1862.

IV. Die Preisprobleme des Problemturniers zu Bristol im Jahre 1861.

V. Die Aufgaben von J. G. Campbell.

Digitized by Google

Digitized by Google

I. Der Schachcongress zu Bristol im Jahre 1861.

Erster Gang des grossen Turniers.

1. Partie.

Spanische Partie.

	J. Kolisch.	L. Paulsen.
	Weiss.	Schwarz.
1)	e2—e4	e7—e5
2)	Sg1—f3	Sb8—c6
3)	Lf1—b5	a7—a6
4)	Lb5—a4	Sg8—f6
5)	0—0	Lf8—e7
6)	d2—d3	d7—d6
7)	Sb1—c3	0—0
8)	h2—h3	h7—h6
9)	Sf3—h2	Sf6—h7
10)	f2—f4	e5—f4:
11)	Lc1—f4:	Le7—g5
12)	Dd1—d2	Sc6—d4
13)	Sh2—f3	Sd4—f3†
14)	Tf1—f3:	c7—c6
15)	La4—b3	Lc8—e6
16)	Sc3—e2	Le6—b3:
17)	a2—b3:	d6—d5
18)	Se2—g3	d5—e4:
19)	Sg3—e4:	Dd8—d4†
20)	Kg1—h1	Dd4—b2:
21)	Ta1—f1	Lg5—f4:
22)	Dd2—f4:	Sh7—g5
23)	Se4—g5:	h6—g5:
24)	Df4—g5:	Ta8—e8

Schwarz.

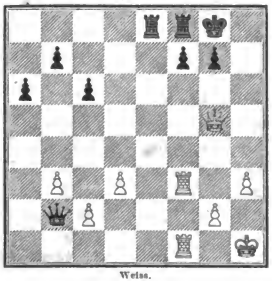

Weiss.

Abgebrochen als Remis.

Anmerkung zur 1. Partie.

7) **Sb1—c3**. Wir ziehen mit Anderssen La4—c6† vor.

---

2. Partie.

Sicilianische Eröffnung.

	L. Paulsen.	J. Kolisch.
	Weiss.	Schwarz.
1)	e2—e4	c7—c6
2)	Sg1—f3	e7—e6
3)	Sb1—c3	d7—d5
4)	e4—d5:	e6—d5:
5)	d2—d4	Lc8—e6

Digitized by Google

	Weiss.	Schwarz.
6)	Lc1—e3	c5—c4
7)	Lf1—e2	Lf8—d6
8)	0—0	Sg8—e7
9)	b2—b3	c4—b3:
10)	a2—b3:	Sb8—c6
11)	Sc3—b5	Ld6—b8
12)	c2—c4	a7—a6
13)	Sb5—c3	Lb8—a7
14)	Tf1—e1	0—0
15)	Le2—d3	Dd8—d7
16)	c4—c5	Ta8—d8
17)	Le3—f4	La7—b8
18)	Lf4—b8:	Td8—b8:
19)	Sc3—a4	h7—h6
20)	Dd1—d2	Dd7—c7
21)	Sa4—b6	Tb8—d8
22)	Kg1—h1	Se7—c8
23)	Sb6—c8:	Le6—c8:
24)	Ld3—c2	a6—a5
25)	Sf3—h4	b7—b6
26)	Sh4—f5	Lc8—f5:
27)	Lc2—f5:	b6—c5:
28)	d4—c5:	Sc6—e7
29)	Lf5—b1	Dc7—c5:
30)	Ta1—a5:	Dc5—d6

Stellung nach dem 25. Zuge von Schwarz.

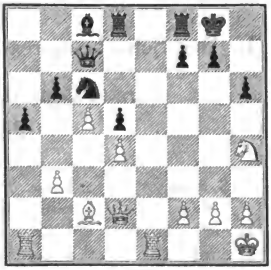

Weiss.

	Weiss.	Schwarz.
31)	b3—b4	Se7—c6
32)	Ta5—a4	Tf8—e8
33)	b4—b5	Te8—e1†
34)	Dd2—e1:	Sc6—e5
35)	f2—f4	Se5—c4
36)	De1—f2	Td8—e8
37)	h2—h3	Dd6—b6
38)	Df2—b6:	Sc4—b6:
39)	Ta4—a6 (!)	Te8—b8

Remis.

Anmerkung zur 2. Partie.

7) . . . **Lf8—d6**. In der ersten Partie des Wettkampfs mit Paulsen, welche bis zu diesem Zuge der vorstehenden gleicht, zog Kolisch statt dessen 7) . . . Lf8—b4; man vgl. „die neueste Theorie und Praxis" etc. No. 232.

---

3. Partie.

Evans-Gambit.

	L. Kolisch.	L. Paulsen.		Weiss.	Schwarz.
	Weiss.	Schwarz.	4)	b2—b4	Lc5—b4:
1)	e2—e4	e7—e5	5)	c2—c3	Lb4—a5
2)	Sg1—f3	Sb8—c6	6)	d2—d4	c5—d4:
3)	Lf1—c4	Lf8—c5	7)	0—0	d7—d6

Digitized by Google

	Weiss.	Schwarz.
8)	c3—d4:	La5—b6
9)	d4—d5	Sc6—a5
10)	Lc1—b2	Sg8—e7
11)	Lc4—d3	0—0
12)	Sb1—c3	Se7—g6
13)	Sc3—e2	c7—c5

Schwarz.

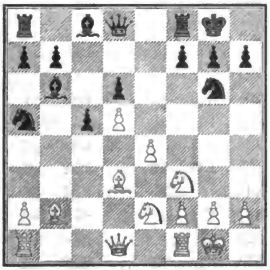

Weiss.

14)	Dd1—d2	f7—f6
15)	Kg1—h1	Lc8—d7
16)	Ta1—c1	a7—a6
17)	Sf3—e1	Ld7—b5
18)	f2—f4	c5—c4

	Weiss.	Schwarz.
19)	Ld3—b1	c4—c3

Schwarz.

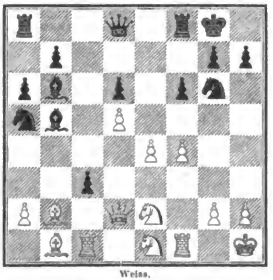

Weiss.

20)	Tc1—c3:	Sa5—c4
21)	Dd2—c1	Ta8—c8
22)	Lb1—d3	Lb6—c3
23)	Dc1—c2	Sc4—d2
24)	Tf1—g1	Tc8—c3:
25)	Dc2—c3:	Dd8—b6
26)	Lb2—c1	Le3—g1:
27)	Se2—g1:	Lb5—d3:
28)	Se1—d3:	Sd2—e4:

Weiss giebt die Partie auf.

Anmerkungen zur 3. Partie.

10) . . . **Sg8—e7** (!). Weiss darf den Bauer g7 nicht nehmen wegen der Folge: 11) Lb2—g7:, Th8—g8 12) Lg7—f6, Sa5—c4: 13) Dd1—a4†, Dd8—d7 14) Da4—c4:, Tg8—g2∓ u. s. w.

16) **Ta1—c1**. Besser ist wohl 16) Lb2—c3.

19) . . . **c4—c3**. Eine ausgezeichnete Combination.

26) **Lb2—c1**. Auf Ld3—b5: wäre Sd2—e4: die Antwort.

28) **Se1—d3:** (?). Ein Versehen; Weiss musste mit der Dame nehmen. Schwarz hätte jedoch auch dann das überlegene Spiel behauptet, da er durch Sd2—b1 den Springer retten konnte.

Digitized by Google

4. Partie.

Schottisches Gambit.

	Boden.	Horwitz.		Weiss.	Schwarz.
	Weiss.	Schwarz.	22)	Kg1—h1 (!)	Le6—c4
1)	e2—e4	e7—e5	23)	Tf1—c1	Lc4—a6
2)	Sg1—f3	Sb8—c6	24)	f2—f4	Tg5—g6
3)	d2—d4	e5—d4:	25)	Sg3—h5:	La6—d3
4)	Lf1—c4	Lf8—c5	26)	Sh5—g3	Lc5—f2
5)	0—0	d7—d6	27)	f4—f5	Tg6—h6
6)	c2—c3	d4—c3:	28)	Tc1—c3 (!)	Lf2—g3:
7)	Dd1—b3	Dd8—c7 (?)	29)	Tc3—d3:	Th6—h2†
8)	Sb1—c3:	Sg8—f6	30)	Kh1—g1	Lg3—e5
9)	Lc1—g5	0—0	31)	Ta1—c1	c7—c6
10)	Sc3—d5	De7—d8	32)	Tc1—c2	Kh8—g7
11)	Sd5—f6†	g7—f6:	33)	Td3—h3	Th2—h3:
12)	Lg5—h6	Sc6—a5 (!)	34)	g2—h3:	Kg7—h6
13)	Db3—c3	Sa5—c4: (!)	35)	Tc2—g2	b7—b5
14)	Lh6—f8:	Dd8—f8:	36)	b2—b3	a7—a5
15)	Dc3—c4:	Df8—g7	37)	Kg1—f2	Kh6—h5
16)	Dc4—d3	Lc8—e6	38)	Tg2—g7	c6—c5
17)	Sf3—h4	Kg8—h8	39)	Tg7—f7:	c5—c4
18)	Sh4—f5	Dg7—g5	40)	b3—c4:	b5—c4:
19)	Dd3—g3	Ta8—g8	41)	Kf2—f3 (!)	c4—c3
20)	Dg3—g5:	Tg8—g5:	42)	Tf7—h7†	Kh5—g5
21)	Sf5—g3	h7—h5	43)	h3—h4†	

Anmerkungen zur 4. Partie.

6) . . . **d4—c3**: Wir ziehen 6) . . . Lc8—g4 vor.
7) . . . **Dd8—e7**. Besser ist 7) . . . Dd8—d7.

5. Partie.

Schottisches Gambit.

	Rev. W. Wayte.	Hampton.		Weiss.	Schwarz.
	Weiss.	Schwarz.	6)	c2—c3	d4—c3:
1)	e2—e4	e7—c5	7)	Dd1—b3	Dd8—d7 (!)
2)	Sg1—f3	Sb8—c6	8)	Db3—c3:	f7—f6
3)	d2—d4	e5—d4:	9)	a2—a3	Sg8—e7
4)	Lf1—c4	Lf8—c5	10)	b2—b4	Lc5—b6
5)	0—0	d7—d6	11)	Dc3—b3	Th8—f8

Digitized by Google

Stellung nach dem 8. Zuge von Weiss.

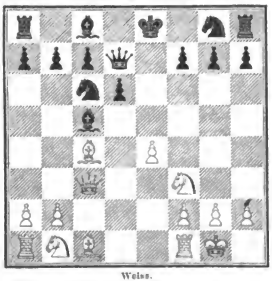

	Weiss.	Schwarz.
12)	Sb1—c3	Sc6—d4
13)	Sf3—d4:	Lb6—d4:
14)	Ta1—a2	Ld4—c3:
15)	Db3—c3:	b7—b6
16)	Ta2—c2	c7—c6
17)	a3—a4	Lc8—b7
18)	Lc1—f4	Se7—g6
19)	Lf4—g3	Sg6—e5
20)	Lc4—b3	0—0—0
21)	f2—f4	Se5—f7
22)	Tf1—d1	Dd7—e7
23)	Lb3—d5	c6—c5
24)	b4—c5:	d6—c5:
25)	Ld5—b7†	De7—b7:
26)	Td1—d8†	Tf8—d8:
27)	Dc3—c4	

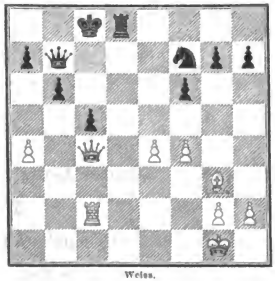

27)	. . .	Td8—d4 (??)
28)	Dc4—d4:	

Schwarz giebt die Partie auf.

Anmerkung zur 5. Partie.

16) **Ta2—c2.** Ein noch stärkerer Zug wäre f2—f4 gewesen.

---

6. Partie.

Italienische Partie.

	Dr. Wisson.	S. A. Stanley.		Weiss.	Schwarz.
	Weiss.	Schwarz.			
1)	e2—e4	e7—c5	10)	Lc4—b3	Sc6—e7
2)	Sg1—f3	Sb8—c6	11)	Sf3—h4	c7—c6
3)	Lf1—c4	Lf8—c5	12)	Le3—h6:	g7—h6:
4)	0—0	Sg8—f6 (!)	13)	Dd2—h6:	Sf6—h7 (?)
5)	d2—d3	h7—h6	14)	Lb3—c6:	f7—e6:
6)	Lc1—e3	Lc5—b6	15)	Dh6—e6†	Kg8—h8 (??)
7)	h2—h3	d7—d6	16)	De6—e7:	Dd8—e7:
8)	Sb1—c3	0—0	17)	Sh4—g6†	Kh8—g7
9)	Dd1—d2	Lc8—e6	18)	Sg6—e7:	Tf8—f6
			19)	Se7—f5†	Kg7—f7

Digitized by Google

Stellung nach dem 13. Zuge von Weiss.

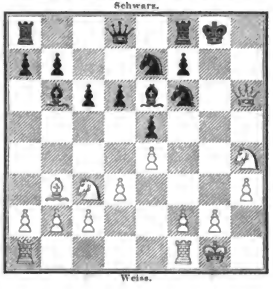

	Weiss.	Schwarz.
20)	Kg1—h2	Ta8—g8
21)	f2—f4	Tf6—g6
22)	g2—g4	Kf7—e6
23)	f4—e5:	d6—e5:
24)	Sc3—a4	Sh7—f6
25)	Sa4—b6:	Sf6—g4†
26)	h3—g4:	Tg6—g4:
27)	Tf1—f3	Tg4—g2†
28)	Kh2—h3	a7—b6:
29)	Sf5—e3	Tg2—g5
30)	Kh3—h2	

Schwarz giebt die Partie auf.

Zweiter Gang des grossen Turniers.

7. Partie.

Königsspringerspiel mit Philidors Vertheidigung.

	Boden.	Rev. B. Bayle.
	Weiss.	Schwarz.
1)	e2—e4	e7—e5
2)	Sg1—f3	d7—d6
3)	d2—d4	e5—d4:
4)	Dd1—d4:	Lc8—d7
5)	Lc1—e3	Sb8—c6
6)	Dd4—d2	Sg8—f6
7)	Sb1—c3	Lf8—e7
8)	Lf1—d3	0—0
9)	h2—h3	Ld7—e6
10)	Ta1—d1	Sc6—e5
11)	Sf3—e5:	d6—e5:
12)	0—0	c7—c6
13)	Sc3—e2	Dd8—c7
14)	Se2—g3	Ta8—d8
15)	Dd2—e2	Sf6—d7
16)	Ld3—c4	Le6—c4:
17)	De2—c4:	Sd7—b6
18)	Dc4—e2	g7—g6
19)	b2—b3	Le7—h4
20)	Le3—h6	Td8—d1:
21)	De2—d1:	Tf8—d8
22)	Dd1—f3	

Schwarz.

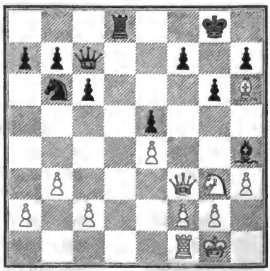

22)	. . .	Lh4—g3: (??)
23)	Df3—f6	

Schwarz giebt auf.

Digitized by Google

8. Partie.

Schottische Partie.

	Dr. Wisson. Weiss.	L. Paulsen. Schwarz.
1)	e2—e4	e7—e5
2)	Sg1—f3	Sb8—c6
3)	d2—d4	e5—d4:
4)	Sf3—d4:	Dd8—h4
5)	Sd4—b5 (?)	Lf8—b4†
6)	Lc1—d2 (!)	Dh4—e4‡
7)	Lf1—e2	Ke8—d8
8)	0—0	Sg8—f6
9)	Sb1—c3	De4—h4
10)	g2—g3	Dh4—h3
11)	Ld2—g5	Dh3—f5
12)	Dd1—d5	Df5—e6
13)	Ta1—d1	Lb4—e7
14)	Dd5—g2	d7—d6
15)	Le2—f3	Lc8—d7
16)	Kg1—h1 (?)	De6—h3
17)	Dg2—g1 (?)	Dh3—f5 (!)
18)	Lg5—f4	g7—g5

Stellung nach dem 15. Zuge von Schwarz.

Schwarz.

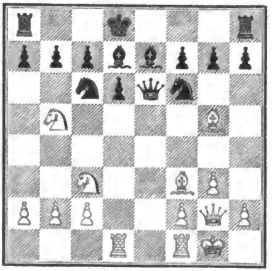

Weiss.

	Weiss.	Schwarz.
19)	Sb5—c7:	Kd8—c7:
20)	Sc3—d5†	Sf6—d5:
21)	Td1—d5:	Sc6—e5
22)	Dg1—g2	g5—f4:

Weiss giebt die Partie auf.

Anmerkungen zur 8. Partie.

5) **Sd4—b5.** Der correcte Zug ist 5) Dd1—d3.

5) . . . **Lf8—b4†** Sicherer erscheint uns 5) . . . Dh4—e4‡ nebst 6) . . . Ke8—d8.

Dritter Gang des grossen Turniers.

9. Partie.

Spanische Partie.

	Boden. Weiss.	L. Paulsen. Schwarz.		Weiss.	Schwarz.
1)	e2—e4	e7—e5	7)	c3—d4:	d7—d5
2)	Sg1—f3	Sb8—c6	8)	e4—d5:	Se7—d5:
3)	Lf1—b5	Sg8—e7	9)	Tf1—e1†	Lc8—e6
4)	0—0	g7—g6	10)	Lb5—c6‡ (?)	b7—c6:
5)	c2—c3	Lf8—g7	11)	Sb1—c3	0—0
6)	d2—d4	e5—d4:	12)	h2—h3	c6—c5
			13)	Lc1—e3	c5—c4

Digitized by Google

Stellung nach dem 9. Zuge von Schwarz.

Schwarz.

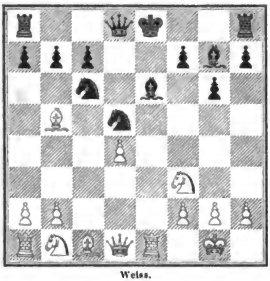

Weiss.

Stellung nach dem 29. Zuge von Schwarz.

Schwarz.

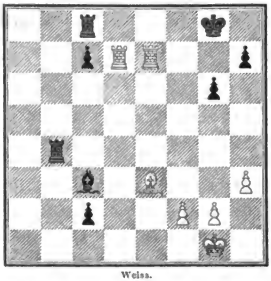

Weiss.

	Weiss.	Schwarz.
14)	Sc3—d5:	Dd8—d5:
15)	Ta1—c1	Ta8—b8
16)	Tc1—c2	Tb8—b5
17)	a2—a4 (?)	Tb5—b3
18)	Sf3—e5	Tb3—b4
19)	Tc2—d2	Tf8—b8
20)	Se5—c6 (?)	Dd5—c6:
21)	d4—d5	Dc6—a4:
22)	d5—e6:	Da4—d1:
23)	e6—f7†	Kg8—f7:
24)	Te1—d1:	Lg7—b2:
25)	Td2—d7†	Kf7—g8
26)	Le3—a7:	Tb8—c8
27)	Td1—e1	c4—c3
28)	Te1—e7	c3—c2
29)	La7—e3	Lb2—c3 (!)
30)	Te7—h7:	Tb4—b1†
31)	Kg1—h2	Tb1—e1
32)	Le3—f4	c2—c1D
33)	Lf4—c1:	Te1—c1:
34)	Th7—h6	Lc3—e5†
35)	g2—g3	Tc1—c6
36)	Th6—h4	Tc6—d6
37)	Th4—h7	Td6—d7:
38)	Th7—d7:	c7—c5
39)	f2—f4	Le5—g7
40)	Td7—d2	c5—c4
41)	Td2—c2	c4—c3
42)	Kh2—g2	Tc8—d8
43)	Kg2—f3	Td8—d3†
44)	Kf3—g4	Td3—d2
45)	Tc2—c1	c3—c2
46)	Kg4—g5	Lg7—b2

Weiss giebt die Partie auf.

Letzter Gang des kleineren Turniers zu Bristol.

10. Partie.

Sicilianische Eröffnung.

	Bolt.	Pigott.		Weiss.	Schwarz.
	Weiss.	Schwarz.	3)	d2—d4	e7—e6 (?)
1)	e2—e4	c7—c5	4)	Lc1—e3 (?)	c5—d4:
2)	Sg1—f3	Sb8—c6	5)	Sf3—d4:	Sg8—f6

Digitized by Google

	Weiss.	Schwarz.
6)	Lf1—d3	e6—c5 (?)
7)	Sd4—f3	Sf6—g4
8)	Le3—d2	Lf8—c5
9)	0—0	Dd8—b6
10)	Dd1—e1	h7—h5
11)	Ld2—c3	Db6—c7
12)	h3—h3	Sg4—f6
13)	Sb1—d2	d7—d6
14)	Sd4—b3	Lc5—b6
15)	Sf3—g5	d6—d5
16)	e4—d5:	Sf6—d5:
17)	Ld3—c4	Lc8—e6
18)	Sg5—e6:	f7—e6:
19)	Lc3—d2	0—0—0
20)	a2—a4	Dc7—d6
21)	Ld2—g5	Td8—f8
22)	Sb3—d2	Sc6—d4
23)	De1—d1	Tf8—f5
24)	Sd2—c4	Dd6—c6
25)	Lc4—b5	Sd4—b5:
26)	a4—b5:	Dc6—d7
27)	c2—c4 (!)	Sd5—f6
28)	Sc4—d6†	Kc8—b8
29)	Sd6—f5:	Dd7—d1:
30)	Ta1—d1:	e6—f5:
31)	Lg5—f6:	g7—f6:
32)	Td1—d7	Lb6—d4
33)	b2—b3	h5—h4
34)	Tf1—d1	f5—f4
35)	Td7—f7	
	Schwarz giebt auf.	

Anmerkungen zur 10. Partie.

2) . . . **Sb8—c6**. Jetzt gilt 2) . . . e7—e6 für das Beste.

4) **Lc1—e3**. Ein stärkerer Zug wäre 4) d4—d5.

25) **Lc4—b5**. Durch 25) c2—c3 hätte Weiss sogleich die Qualität gewonnen.

---

11. Partie.

(Mittelst des Telegraphen gespielt zwischen den Herren Mongredien, Campbell und Coffey zu London einerseits und den Herren J. Blunden, Capt. H. A. Kennedy und J. Löwenthal zu Bristol andererseits.)

Russische Partie.

	London.	Bristol.		Weiss.	Schwarz.
	Weiss.	Schwarz.	10)	c4—d5:	Le6—d5:
1)	e2—e4	e7—e5	11)	Ld3—c4	c7—c6
2)	Sg1—f3	Sg8—f6	12)	Lc4—d5†	c6—d5:
3)	Sf3—e5:	d7—d6	13)	Dc2—b3	Dd8—d7
4)	Se5—f3	Sf6—e4:	14)	Sf3—e5	Dd7—d6
5)	d2—d4	d6—d5	15)	Db3—b7:	Sb8—a6
6)	Lf1—d3	Lf8—e7 (!)	16)	Sb1—c3	Se4—c3:
7)	0—0	0—0	17)	b2—c3:	Sa6—c5 (!)
8)	c2—c4	Lc8—e6	18)	Db7—c6	Ta8—c8
9)	Dd1—c2	f7—f5	19)	Dc6—d6:	Le7—d6:

Digitized by Google

Stellung nach dem 14. Zuge von Weiss.

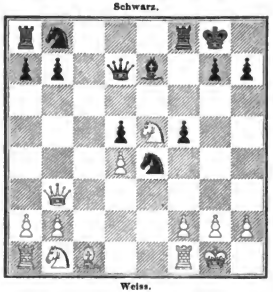

Weiss.	Schwarz.
20) Lc1—a3	Sc5—e4
21) La3—d6:	Se4—d6:

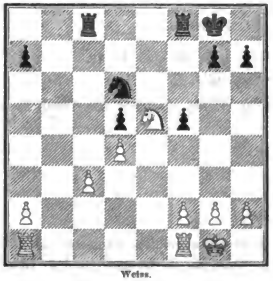

Weiss.	Schwarz.
22) Se5—d7 (?)	Tf8—f7
23) Sd7—c5	Sd6—e4 (!)
24) Ta1—c1	Se4—c5:
25) d4—c5:	Tc8—c5:
26) h2—h3	Tf7—e7
27) Tc1—c2	Kg8—f7
28) Tf1—d1	Te7—e4
29) f2—f3	Te4—c4
30) Td1—d3	f5—f4.

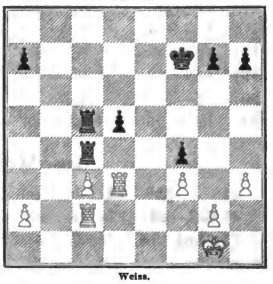

Als unentschieden abgebrochen.

Löwenthal bemerkt indess mit Recht, dass die Stellung günstig für Schwarz ist.

---

12. Partie.

(Mittelst des Telegraphen gespielt zwischen den Herren Withers, Rowley und Philipps zu Bristol einerseits und den Herren Schull, Steele und Stoward zu Liverpool andererseits.)

Evans-Gambit.

	Bristol.	Liverpool.		Weiss.	Schwarz.
	Weiss.	Schwarz.	4)	b2—b4	Lc5—b4:
1)	e2—e4	e7—e5	5)	c2—c3	Lb4—c5
2)	Sg1—f3	Sb8—c6	6)	d2—d4	e5—d4:
3)	Lf1—c4	Lf8—c5	7)	c3—d4:	Lc5—b6

Digitized by Google

	Weiss.	Schwarz.
8)	Lc1—b2	

Schwarz.

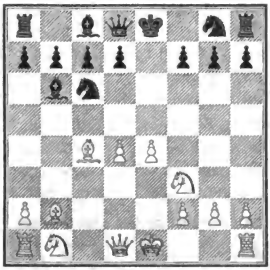

Weiss.

8)	. . .	d7—d6 (?)
9)	d4—d5	Sc6—e5
10)	Sf3—e5:	d6—c5:
11)	Lb2—e5:	Sg8—f6
12)	Sb1—d2 (??)	Lb6—f2†
13)	Ke1—f2:	Sf6—g4†
14)	Kf2—e1	Sg4—e5
15)	Dd1—h5	Dd8—e7
16)	Lc4—e2	0—0
17)	Th1—f1	Sc5—g6
18)	Ta1—b1	c7—c6
19)	Tf1—f2	c6—d5:
20)	c4—d5:	b7—b6
21)	Ke1—f1	Lc8—b7
22)	Le2—c4	Ta8—d8
23)	Tb1—d1	De7—c5
24)	Tf2—f5	Sg6—e7
25)	Tf5—g5	Td8—d6
26)	Lc4—d3	Td6—f6†
27)	Sd2—f3	Se7—g6
28)	g2—g3	h7—h6
29)	Tg5—f5	Tf6—f5:
30)	Ld3—f5:	Lb7—d5:
31)	Lf5—g6:	Ld5—f3:
32)	Lg6—f7†	Tf8—f7:
33)	Td1—d8†	Tf7—f8

Weiss giebt die Partie auf.

---

13. Partie.

(Gespielt zwischen den Herren Langley und Fedden zu Cardiff einerseits und den Herren Zachary und Wood zu Worcester andererseits.)

Französische Eröffnung.

	Cardiff.	Worcester.
	Weiss.	Schwarz.
1)	e2—e4	e7—e6
2)	d2—d4	d7—d5
3)	e4—d5:	e6—d5:
4)	Lf1—d3	Lc8—e6
5)	Sg1—f3	Sg8—f6
6)	0—0	Lf8—d6
7)	Sb1—c3	c7—c6
8)	Tf1—e1	0—0
9)	Sf3—e5	c6—c5
10)	d4—c5:	Ld6—c5:
11)	h2—h3	a7—a6
12)	Dd1—f3	Sb8—c6
13)	Se5—c6:	b7—c6:
14)	Lc1—g5	Lc5—e7
15)	Sc3—e2	Sf6—d7
16)	Lg5—e7:	Dd8—e7:
17)	Ta1—d1 (?)	De7—f6
18)	Df3—f6:	Sd7—f6:
19)	Sf3—d4	Lc6—d7

Digitized by Google

Stellung nach dem 16. Zuge von Schwarz.

Schwarz.

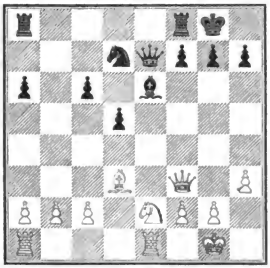

Weiss.

	Weiss.	Schwarz.
20)	Sd4—b3	a6—a5
21)	Sb3—c5	Tf8—e8
22)	c3—c4	Ld7—c6
23)	c4—d5:	Lc6—d5:
24)	b2—b3	g7—g6
25)	Ld3—c2	Kg8—f8
26)	Kg1—f1	Ta8—a7
27)	Te1—e8†	Sf6—e8:
28)	Sc5—a4	Ta7—c7
29)	f2—f3	Se8—c7
30)	Td1—e1	f7—f5

Als unentschieden abgebrochen.

---

14. Partie.

Königsläufergambit.

	Cardiff.	Worcester.
	Weiss.	Schwarz.
1)	e2—e4	e7—e5
2)	f2—f4	e5—f4:
3)	Lf1—c4	Dd8—h4†
4)	Ke1—f1	g7—g5 (?)
5)	Sb1—c3	Lf8—g7
6)	d2—d4	d7—d6 (?)
7)	Sg1—f3	Dh4—h5
8)	h2—h4	h7—h6
9)	e4—e5	g5—g4 (?)
10)	Sf3—e1	d6—e5: (?)
11)	Sc3—d5	Ke8—d8
12)	d4—e5:	Lc8—d7
13)	e5—e6	f7—e6:
14)	Sd5—f4:	Dh5—f5
15)	Lc4—e6:	Df5—f8
16)	Dd1—g4:	Ld7—e6:
17)	Dg4—e6:	Sb8—d7
18)	Se1—f3	Sd7—c5
19)	De6—d5†	Df8—d6

Stellung nach dem 11. Zuge von Weiss.

Schwarz.

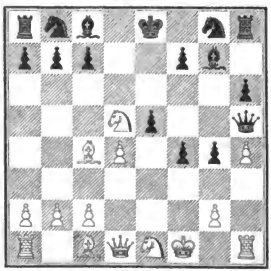

Weiss.

	Weiss.	Schwarz.
20)	Dd5—c5:	Dd6—c5:
21)	Sf4—e6†	Kd8—c7
22)	Se6—c5:	Ta8—d8
23)	Kf1—f2	

Schwarz giebt auf.

Digitized by Google

Anmerkungen zur 14. Partie.

4) . . . **g7—g5**. L. Paulsen empfiehlt 4) . . . d7—d6 (!).

6) . . . **d7—d6**. In dieser Stellung scheint uns Sg8—e7 den Vorzug zu verdienen; der Gambitbauer kann jedoch auch dadurch nicht auf die Dauer behauptet werden.

II. Die während des Schachcongresses zu London im Jahre 1862 zwischen englischen und auswärtigen Meistern gespielten Consultationspartieen.

15. Partie.

Sicilianische Eröffnung.

Capt. H. A. Kennedy und J. Löwenthal	Anderssen und L. Paulsen.
Weiss.	Schwarz.
1) e2—e4	c7—c5
2) Sg1—f3	c7—c6
3) d2—d4	c5—d4:
4) Sf3—d4:	Sg8—f6 (!)
5) Sb1—c3	Lf8—b4
6) Sd4—b5	0—0
7) e4—e5	Sf6—e8
8) Dd1—g4 (?)	Sb8—c6
9) Lf1—d3	f7—f5
10) Dg4—g3	Dd8—a5

Schwarz.

Weiss.

Weiss.	Schwarz.
11) 0—0	a7—a6
12) Sb5—d6	Da5—c5:
13) Lc1—f4	De5—f6
14) Sd6—c8:	Tf8—c8:
15) Ta1—e1	Te8—f8
16) Lf4—d6	Lb4—d6:
17) Dg3—d6:	

Schwarz.

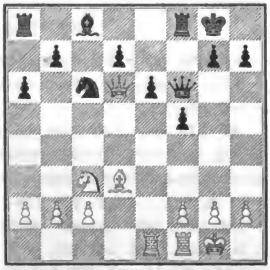

Weiss.

17) . . .	b7—b5
18) Te1—e3	Df6—f7
19) f2—f4	Lc8—b7
20) Ld3—e2	Ta8—e8
21) Le2—f3	g7—g6

Digitized by Google

	Weiss.	Schwarz.
22)	Tf1—d1	Lb7—c8

Schwarz.

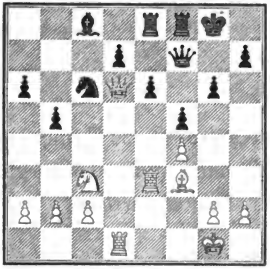

Weiss.

23)	Lf3—c6:	d7—c6:
24)	Dd6—c6:	Df7—a7 (!)
25)	Td1—d3	e6—e5
26)	Kg1—f1	e5—e4
27)	Dc6—d5†	Lc8—e6
28)	Dd5—d4	Da7—c7
29)	Td3—d1	Dc7—f4†
30)	Kf1—g1	Te8—d8

	Weiss.	Schwarz.
31)	Dd4—b6	Td8—d1†
32)	Sc3—d1:	Le6—c4
33)	Sd1—f2	Df4—e5
34)	c2—c3	Tf8—b8
35)	Db6—a7	Db8—d8
36)	Te3—h3	De5—g7
37)	Da7—a6:	Dg7—d7
38)	Th3—g3	f5—f4

Schwarz.

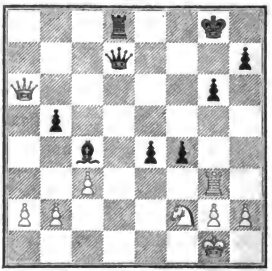

Weiss.

Weiss giebt die Partie auf.

Anmerkungen zur 15. Partie.

5) **Sb1—c3**. Wir halten den üblichen Zug: 5) Lf1—d3 für sicherer.

17) . . . **b7—b5**. Noch vortheilhafter für Schwarz wäre wohl 17) . . . Df6—e7 gewesen.

23) **Lf3—c6**: Löwenthal bemerkt zu diesem Zuge, dass Weiss dadurch zwar den verlorenen Bauer zurückerobere, aber den Angriff an die Gegner abtrete und desshalb besser gethan hätte, 23) Sc3—d5 zu ziehen, worauf folgen würde: **A.** 23) . . . e6—d5: 24) Lf3—d5:, Te8—e6 25) Te3—e6:, d7—e6: 26) Ld5—c6: mit besserem Spiele für Weiss, oder **B.** 23) . . . Kg8—g7 24) Sd5—c7, Te8—e7 25) Sc7—e6†, Te7—e6: 26) Te3—e6:, Df7—e6: 27) Dd6—e6: d7—e6: 28) Lf3—c6: oder **C.** bei 24) . . . Te8—d8 25) Sc7—e6†, d7—e6: 26) Dd6—c6:, Td8—d1† 27) Lf3—d1:, Tf8—d8 28) Ld1—f3 mit demselben Ergebniss. Die mitgetheilten Varianten erscheinen uns jedoch nicht überzeugend; in der Fortsetzung **A.** z. B. kann Schwarz nach 23) Sc3—d5, e6—d5: 24) Lf3—d5: durch die Antwort Te8—e3: für die aufgeopferte Dame einen Thurm nebst zwei leichten Offizieren erhalten, also das numerische

Digitized by Google

Uebergewicht behaupten, ohne der Gegenpartei erheblichen Vortheil in der Stellung einzuräumen.

38) . . . **f5—f4.** Zieht Weiss den angegriffenen Thurm nach h3 zurück, so erzwingt Schwarz in drei Zügen Matt.

---

16. Partie.

Sicilianische Eröffnung.

Capt. S. A. Kennedy, J. Löwenthal und Boden. — Anderssen, J. Paulsen und Dubois.

	Weiss.	Schwarz.
1)	e2—e4	c7—c5
2)	Sg1—f3	e7—e6
3)	d2—d4	c5—d4:
4)	Sf3—d4:	Sg8—f6 (!)
5)	Sb1—c3	Lf8—b4
6)	Lf1—d3	0—0
7)	0—0	d7—d5
8)	e4—e5	Sf6—e8
9)	Dd1—h5	f7—f5
10)	f2—f4	Sb8—c6
11)	Sd4—f3	Se8—c7
12)	Sc3—e2	b7—b6
13)	a2—a3	Lb4—e7
14)	b2—b4	a7—a5
15)	b4—b5	Sc6—b8
16)	a3—a4	Sb8—d7
17)	Se2—d4	Lc8—b7
18)	Lc1—e3	g7—g6
19)	Dh5—h3	Sd7—c5
20)	Sd4—b3	Sc5—b3:
21)	a2—b3:	d5—d4
22)	Le3—f2	Sc7—d5
23)	Dh3—g3	Lc7—c5
24)	Tf1—e1	Sd5—e3
25)	Ta1—c1	Dd8—e7
26)	Sf3—d4:	Se3—g4
27)	Sd4—c6	Lc5—f2†
28)	Dg3—f2:	Lb7—c6:
29)	Df2—b6:	Lc6—d5

Stellung nach dem 21. Zuge von Schwarz.

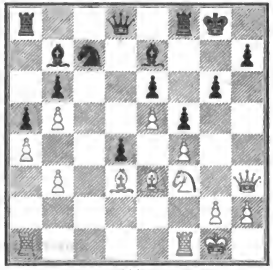

Weiss.

	Weiss.	Schwarz.
30)	h2—h3	Sg4—h6
31)	Ld3—c4	Tf8—b8
32)	Db6—f2	Ld5—e4
33)	Te1—d1	Sh6—f7
34)	Td1—d2	Tb8—d8
35)	Tc1—d1	Td8—d2:
36)	Td1—d2:	g6—g5
37)	Df2—b6	g5—f4:
38)	Lc4—e6:	De7—a7
39)	Db6—a7:	Ta8—a7:
40)	Td2—f2	Ta7—e7
41)	Le6—c4	Kg8—g7
42)	c5—c6	Sf7—g5
43)	b3—b4	a5—b4:
44)	a4—a5	Sg5—e6:
45)	Tf2—b2	Se6—c5
46)	Tb2—b4:	Kg7—f6

Digitized by Google

	Weiss.	Schwarz.
47)	a5—a6	Te7—g7
48)	b5—b6	Le4—g2:
49)	Kg1—f2	Lg2—e4
50)	Lc4—f1	Kf6—c5
51)	b6—b7-	

Schwarz.

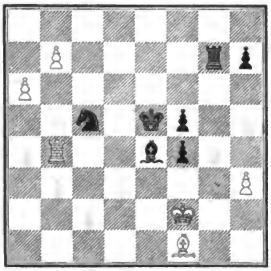

Weiss.

51) . . . Sc5—b7:

	Weiss.	Schwarz.
52)	a6—b7:	Tg7—b7:
53)	Tb4—b7:	Le4—b7:
54)	Lf1—e2	f4—f3
55)	Le2—c4	Ke5—f4
56)	Lc4—d3	Lb7—e4
57)	Ld3—c4	Kf4—e5
58)	Kf2—g3	f5—f4†
59)	Kg3—f2	Le4—b7
60)	Lc4—f1	Lb7—c8
61)	Kf2—f3:	Lc8—b7†
62)	Kf3—f2	Lb7—c8
63)	Kf2—f3	Lc8—b7†
64)	Kf3—f2	h7—h6
65)	Lf1—c4	Lb7—c8
66)	Lc4—f1	Lc8—d7
67)	Kf2—f3	Ld7—c6†
68)	Kf3—f2	Ke5—f5
69)	Lf1—g2 (??)	Lc6—g2:
70)	Kf2—g2:	Kf5—e5

Weiss giebt die Partie auf.

Anmerkungen zur 16. Partie.

22) **Le3—f2.** Weiss konnte den Bauer d4 nicht ohne Nachtheil nehmen. 25) **Ta1—c1.** 25) Sf3—d4: würde zur Folge haben: 25) . . . Se3—g4 26) Sd4—e6:, Lc5—f2† 27) Dg3—f2:, Dd8—d3:

---

17. Partie.

Königs-Fianchetto.

Steinitz, Chevalier St. Bon und Kling. — Deacon, Walker und Medley.

	Weiss.	Schwarz.
1)	e2—e4	g7—g6
2)	f2—f4	e7—e6
3)	Sg1—f3	c7—c5
4)	d2—d4	d7—d5
5)	Sb1—c3	Lf8—g7
6)	e4—d5:	e6—d5:
7)	d4—c5:	Lg7—c3†
8)	b2—c3:	Sg8—e7
9)	Lc1—e3	0—0
10)	Lf1—e2	Sb8—c6
11)	0—0	Se7—f5
12)	Le3—f2 (!)	Tf8—e8
13)	Dd1—d2	Lc8—e6
14)	Le2—b5	Dd8—c7
15)	Lb5—c6:	b7—c6:
16)	g2—g4	Sf5—e7

Digitized by Google

Weiss.	Schwarz.
17) f4—f5	g6—f5:
18) Dd2—h6	

Schwarz.

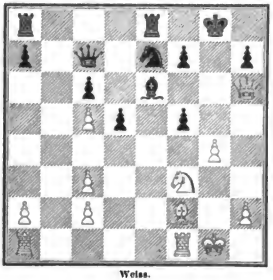

Weiss.

18) . . .	f7—f6
19) g4—g5	f5—f4
20) Lf2—d4	Sc7—f5
21) Dh6—f6:	Sf5—d4:
22) Sf3—d4:	Le6—h3
23) Df6—f4:	Dc7—d7
24) Tf1—e1	Te8—e1†
25) Ta1—e1:	Ta8—f8
26) Df4—g3	Dd7—e7
27) Kg1—h1 (!)	De7—d7
28) g5—g6	h7—h5

Stellung nach dem 26. Zuge von Schwarz.

Schwarz.

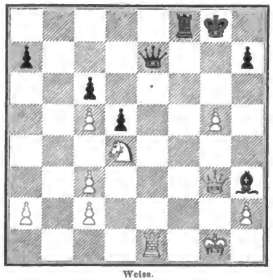

Weiss.

Weiss.	Schwarz.
29) g6—g7	Tf8—f6
30) Dg3—b8†	Kg8—g7:
31) Te1—g1†	Lh3—g4
32) h2—h3	Dd7—e7
33) Db8—g3	De7—e4†
34) Kh1—h2	De4—h7
35) Tg1—e1	Dh7—h6
36) h3—g4:	h5—h4
37) Dg3—e5	Kg7—g8
38) Sd4—f5	Dh6—f8
39) De5—e8	

Schwarz giebt die Partie auf.

Anmerkung zur 17. Partie.

31) . . . **Lh3—g4**. Auf 31) . . . Tf6—g6 würde folgen: 32) Db8—e5†, Kg7—h6 (!) 33) De5—h8†, Dd7—h7 34) Tg1—g6†, Kh6—g6: 35) Dh8—h7†, Kg6—h7: 36) Sd4—c6: und Weiss muss gewinnen.

Digitized by Google

III. Die Preisprobleme des Problemturniers zu London im Jahre 1862.

1. Aufgaben von Dr. Konrad Bayer in Olmütz, welcher den ersten Preis (20 £) erhielt.

Motto: „Nymph in thy orisons."

Schwarz. No. 1.

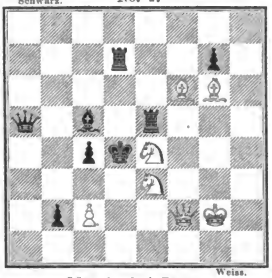

Weiss.

Matt in drei Zügen.

Schwarz. No. 2.

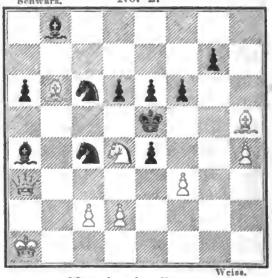

Weiss.

Matt in vier Zügen.

Schwarz. No. 3.

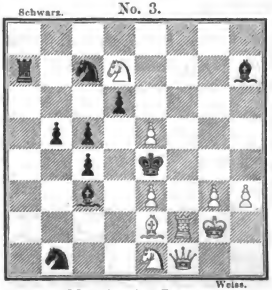

Weiss.

Matt in vier Zügen.

Schwarz. No. 4.

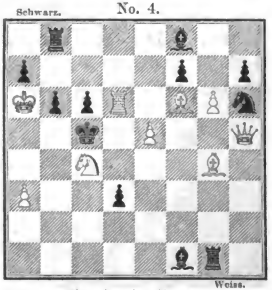

Weiss.

Matt in vier Zügen.

Digitized by Google

Schwarz. No. 5.

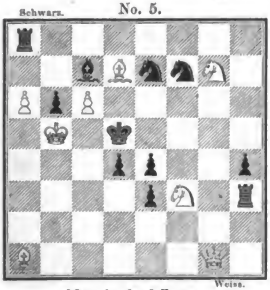

Weiss.

Matt in fünf Zügen.

Schwarz. No. 6.

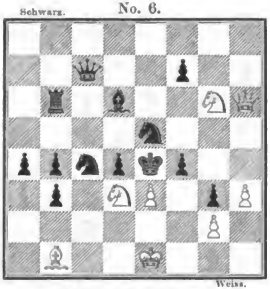

Weiss.

Matt in fünf Zügen.

2. Aufgaben von Signor J. Plachutta in Venedig, welcher den zweiten Preis (10 £) erhielt.

Motto: „Aut Cæsar aut nihil."

Schwarz. No. 7.

Weiss.

Matt in vier Zügen.

Schwarz. No. 8.

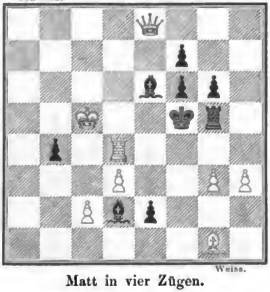

Weiss.

Matt in vier Zügen.

Schwarz. No. 9.

Weiss.

Matt in fünf Zügen.

Schwarz. No. 10.

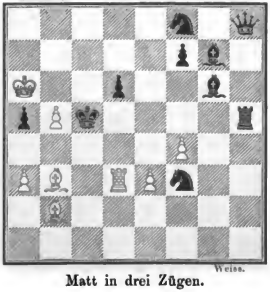

Weiss.

Matt in drei Zügen.

Digitized by Google

Schwarz. No. 11.

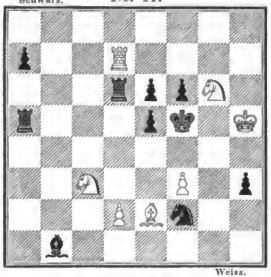

Weiss.

Matt in vier Zügen.

Schwarz. No. 12.

Weiss.

Matt in fünf Zügen.

3. Aufgaben von Dr. A. Nowotny in Warasdin, welcher den dritten Preis (5 £) erhielt.

Motto: „Bell' alma inamorata."

Schwarz. No. 13.

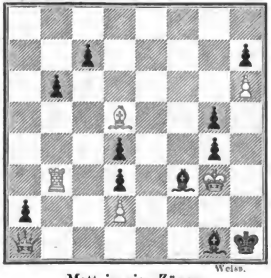

Weiss.

Matt in vier Zügen.

Schwarz. No. 14.

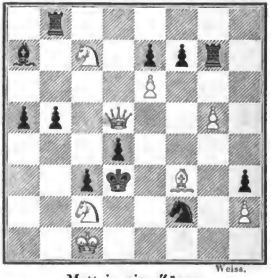

Weiss.

Matt in vier Zügen.

Schwarz. No. 15.

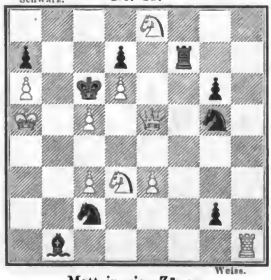

Weiss.

Matt in vier Zügen.

Schwarz. No. 16.

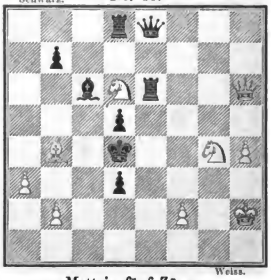

Weiss.

Matt in fünf Zügen.

Digitized by Google

No. 17.

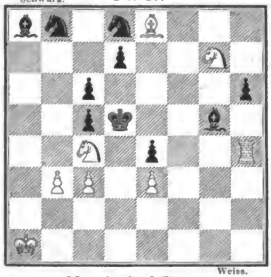

Matt in fünf Zügen.

4. Aufgaben von Rev. George M'Arthur in Aberdeen, welcher den vierten Preis (2 £ 10 s.) erhielt.

MOTTO: „QUI STADIUM CURRIT, NITI ET CONTENDERE DEBET, UT VINCAT."

No. 18.

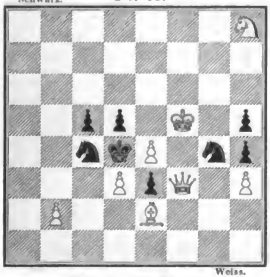

Matt in vier Zügen.

No. 19.

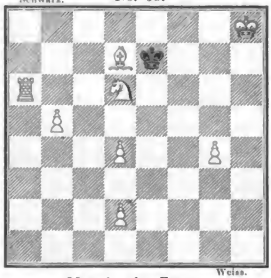

Matt in vier Zügen.

No. 20.

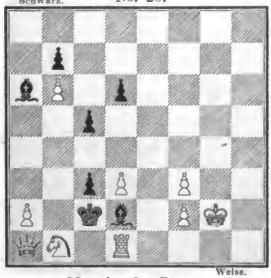

Matt in vier Zügen.

No. 21.

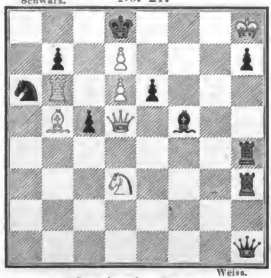

Matt in vier Zügen.

Digitized by Google

Schwarz. No. 22.

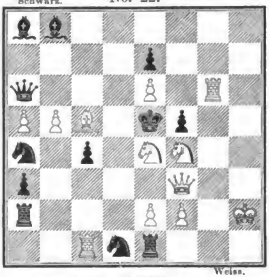

Weiss.

Matt in fünf Zügen.

Schwarz. No. 23.

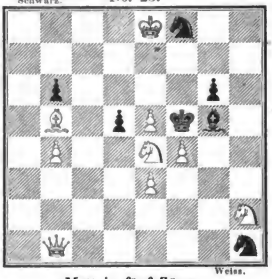

Weiss.

Matt in fünf Zügen.

5. Selbstmattaufgaben vom Grafen Arnold Pongracz, welcher den Preis (5 £) erhielt.

Motto: „My favourites."

Schwarz. No. 24.

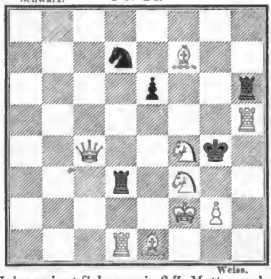

Weiss.

Weiss zwingt Schwarz, in 6 Z. Matt zu geben.

Schwarz. No. 25.

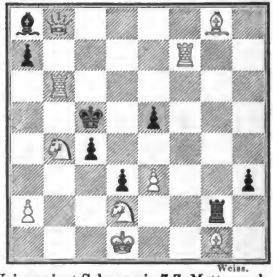

Weiss.

Weiss zwingt Schwarz, in 7 Z. Matt zu geben.

Schwarz. No. 26.

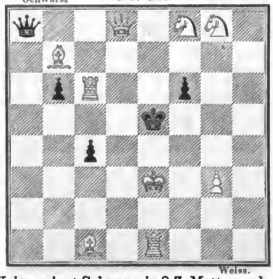

Weiss.

Weiss zwingt Schwarz, in 8 Z. Matt zu geben.

Schwarz. No. 27.

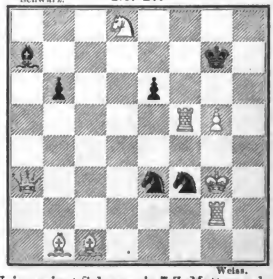

Weiss.

Weiss zwingt Schwarz, in 7 Z. Matt zu geben.

Digitized by Google

6. Studien von Horwitz in Manchester, welcher den Preis (10 £) erhielt.

MOTTO: „QUID FACIEMUS NOS?"

Schwarz. No. 28.

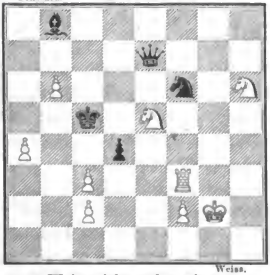

Weiss.

Weiss zieht und gewinnt.

Schwarz. No. 29.

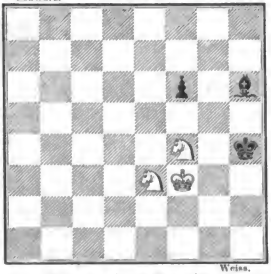

Weiss.

Weiss zieht und gewinnt.

Schwarz. No. 30.

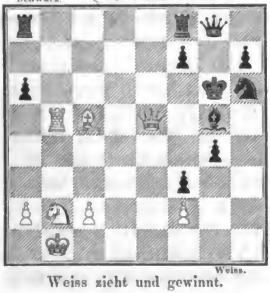

Weiss.

Weiss zieht und gewinnt.

Schwarz. No. 31.

Weiss.

Weiss zieht und gewinnt.

Schwarz. No. 32.

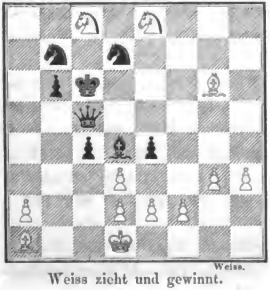

Weiss.

Weiss zieht und gewinnt.

Schwarz. No. 33.

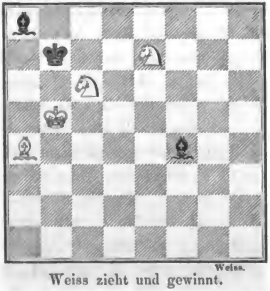

Weiss.

Weiss zieht und gewinnt.

Digitized by Google

Lösungen.

No. I. A. 1) Lg6—f7, Td7—f7: 2) Se4—c3, Kd4—c3: 3) Se3—d5† oder 2) . . . Da5—c3: 3) Df2—f4† oder 2) . . . Tf7—f6: 3) Df2—d2† [dasselbe erfolgt auf 2) . . . g7—f6:] oder 2) . . . Da5—a8† 3) Se3—d5†.

B. 1) . . . Kd4—e4: 2) Df2—f3†, Ke4—d4 3) Se3—f5†.

C. 1) . . . Da5—a3 2) Se3—d5†, Kd4—e4: 3) Df2—f4†.

D. 1) . . . Da5—d2 2) Se3—f5†, Kd4—e4: 3) Sf5—g3†.

No. 2. A. 1) f3—f4†, Ke5—d5 2) Sd4—f5, La4—c2: 3) Da3—a5†, Sc6—a5: 4) Sf5—e7† oder 3) . . . Sc4—a5: 4) Sf5—e3† oder 2) . . . Sc4—b6: 3) Sf5—e3†, Kd5—d4 4) Da3—c3† oder 2) . . . g7—g6 3) Da3—d3†, e4—d3: 4) Lh5—f3† [bei 3) . . . Sc6—d4 4) Sf5—e7†].

B. 1) . . . Ke5—f4: 2) Da3—h3, Sc6—d4: 3) Lb6—d4: Sc4—e5 [oder Sc4—e3 oder f6—f5 oder irgend ein anderer Zug] 4) Ld4—e3† [oder 4) d2—e3† oder 4) Dh3—h2† oder 4) Dh3—g4†] oder 2) . . . Sc4—d2: 3) Dh3—h2†, Kf4—e3 4) Sd4—f5† oder 2) . . . Kf4—e5 3) Dh3—c6†, Ke5—f4 4) Sd4—e2† oder 2) . . . e4—e3 3) Dh3—h2†, Kf4—e4 4) Lh5—f3†.

No. 3. 1) Le2—c4:, b5—c4: (!) 2) Tf2—b2, Ke4—d5 3) Df1—c4†, Kd5—c4: 4) Sd7—b6† [bei 3) . . . Kd5—c6 4) Sd7—b8†] oder 2) . . . Sb1—d2 3) Tb2—d2:, Lc3—d2: 4) Df1—f3† oder 2) Lc3—e1: 3) Df1—c4†, Ke4—e3: 4) Tb2—e2† [bei 3) . . . Ke4—f5 4) Dc4—g4†].

No. 4. A. 1) Sd2, S nimmt L 2) Td7, Se3 3) Td4, K nimmt T 4) e5—e6† [bei anderen Zügen statt K nimmt T 4) Sb3†] oder 2) . . . h7—g6: 3) e5—e6†, g6—h5: oder Sh6—f5 4) Lf6—d4 oder Dh5—f5†; oder 2) . . . Lf1—g2 3) Dh5—g4:, Lg2—e4 oder Lf8—d6 4) Dg4—g1: oder Dg4—c4† oder 2) . . . Sg4—f6: 3) e5—f6†, Tg1—g5 4) Dh5—g5†, oder 2) . . . Lf8—d6 3) e5—d6†, Sg4—e5 4) Dh5—e5†; oder 2) . . . Sg4—h6 3) e5—e6†, Sh6—f5 oder Tg1—g5 4) Lf6—d4† oder

B. 1) . . . Lf1—g2 2) Dh5—h4, Lf8—d6: 3) Lg4—e6, f7—e6: oder Ld6—e5: oder Sh6—g4 4) Dh4—c4 oder Dh4—b4 oder Sd2—b3†; oder 2) . . . Sh6—g4: 3) Dh4—g4:, beliebig 4) D giebt Matt; oder 2) . . . Tg1—f1 3) Lg4—e6 und giebt im nächsten Zuge Matt; oder 2) . . . Tg1—e1 oder Sh6—f5 3) Dh4—f2†, Te1—e3 oder Sf5—e3 oder d4 4) Df2—e3 oder d4†.

C. 1) . . . h7—g6: 2) e5—e6†, g6—h5: oder g6—g5 oder Sh6—f5 3) Td6—d4, beliebig 4) Sd2—b3†.

D. 1) . . . Tg1—g4: 2) e5—e6†, Sh6—f5 3) Dh5—f5†, Kc5—d6: 4) Df5—e5† oder 2) . . . Tg4—g5 3) Td6—d4, Tg5—d5 oder beliebig 4) Sd2—e4 oder b3†.

Digitized by Google

E. 1) . . . Tg1—h1 2) e5—e6†, Th1—h5: 3) Td6—d4 beliebig 4) Sd2 giebt Matt.

F. 1) . . . b6—b5 2) e5—e6† und giebt in 2 Zügen Matt.

G. 1) . . . Sh6—f5 2) Dh5—f5: und giebt in 2 Zügen Matt.

H. 1) . . . Lf8—d6: 2) e5—e6 oder e5—d6‡ und giebt in 2 Zügen Matt.

No. 5. A. 1) Dg1—e3:, d4—e3: 2) Ld7—e6†, Kd5—d6 3) La1—e5†, Kd6—e5: 4) Sf3—g5, beliebig 5) S giebt Matt.

B. 1) . . . Sf7—d6† 2) Kb5—b4, Sc7—c6‡ 3) Ld7—c6‡, Kd5—c6: 4) Sf3—e5†, Kc6—d5 5) De3—d4‡.

C. 1) . . . Lc7—e5 2) Ld7—e6†, Kd5—d6 3) De3—a3†, Kd6—c7 4) Da3—e7‡, Kc7—b8 5) De7—b7‡.

No. 6. A. 1) Sg6—f4:, d4—e3: 2) Dh6—e6, f7—e6: 3) Sd3—c5†, Ke4—d4 4) Sf4—e6‡, Kd4—d5 oder c3 5) Lb1—e4 oder Sc5—a4‡; oder 2) . . . e3—e2 3) Sd3—b2†, Ke4—e3 [auf 3) . . . Ke4—d4 folgt 4) De6—d5†, Kd4—c3 oder e3 5) Sb2—a4: oder Dd5—e4†] 4) Sf4—e2:, f7—e6: oder Sc4—b2: 5) Sb2—d1 oder De6—h6†; oder 2) . . . Tb6—a6 3) Sd3—f2†, Ke4—d4 [a. b.] 4) De6—d5†, Kd4—c3 5) Sf2—d1‡ oder 2) . . . Tb6—b5 3) Sd3—c5†, Ke4—d4 4) De6—d5†, Kd4—c3 5) Sc5—a4‡; oder 2) . . . Dc7—b7 3) Sd3—e5‡, Ke4—d4 4) Sf4—e2†, Kd4—c5 5) De6—c4‡ oder 2) . . . b3—b2 3) Sd3—c5†, Ke4—d4 4) De6—d5†, Kd4—c3 5) Sf4—e2‡.

B. 1) . . . Se5—f3† 2) g2—f3‡, Ke4—e3: 3) Sd3—e5, Ld6—e5: 4) Sf4—g2†, Ke3—f3: 5) Sg2—h4‡ oder 2) . . . Ke4—f3: 3) Dh6—h5†, Kf3—e4 4) Dh5—d5† und im nächsten Zuge Matt.

C. 1) . . . Se5—d3‡ 2) Lb1—d3‡, Ke4—e3: 3) Sf4—d5†, Ke3—d3: 4) Dh6—h7†, f7—f5 5) Dh7—f5‡.

D. 1) . . . Ke4—e3: 2) Dh6—h5, Se5—d3‡ 3) Sf4—d3: beliebig 4) D giebt Matt; oder 2) . . . Ke3—e4 3) Sd3—f2†, Ke4—f4: 4) Dh5—h6† oder 2) . . . Se5—g4 3) Sf4—d5†, Ke3—e4 4) Sd3—c5‡.

No. 7. A. 1) Dh5—e8, Le3—c5 2) Sc3—e4, d5—e4: 3) De8—e6†, Kc4—b5: 4) c2—c4† oder 2) . . . Sc1—b3 3) Se4—d2†, Sb3—d2: 4) De8—e2‡; oder 2) . . . d5—d4 3) Se4—d2†, K beliebig 4) De3—e4† oder 2) . . . Lc5—e3 3) De8—c6†, Le3—c5 4) Dc6—c5‡ oder 2) . . . Lc5—a3: 3) De8—c6† beliebig 4) D giebt Matt.

B. 1) . . . Kc4—c5 2) De8—c8†, Kc5—b6 3) Sc3—d5‡, Kb6—b5: 4) c2—c4‡.

C. 1) . . . Sg2—f4 2) De8—c6†, Le3—c5 3) Sc3—a4: und giebt im nächsten Zuge Matt.

No. 8. A. 1) Lg1—e3, Ld2—e3: 2) De8—b5, Kf5—e5 3) Kc5—b4‡ und giebt im nächsten Zuge Matt; oder 2) . . . Le6—c4 3) Kc5—d6† und Matt im nächsten Zuge, oder 2) . . . Le3—f4 3) Td4—f4‡, K. beliebig 4)

Digitized by Google

Matt; oder 2) . . . Lc3—d4† 3) Kc5—d4† und Matt im nächsten Zuge, oder 2) . . . Le6—d5 3) Kc5—d5: und setzt im nächsten Zuge Matt.

B. 1) . . . Tg5—g3: 2) Td4—f4†, Kf5—g5 3) h3—h4†, Kg5—h6 4) De8—h8†.

No. 9. A. 1) Te3—e4, Se2—d4: 2) Te4—d4:, Th5—d5 3) Sc1—d3† und im nächsten Zuge Matt.

B. 1) . . . Se2—c1: 2) Sd4—b5, Tb3—b5: 3) Te4—d4, Th5—d5 4) Td4—c4†, Kc5—c4: 5) Df6—c3†.

C. 1) . . . Kc5—d5 2) Df6—e6†, Kd5—c5 3) Sd4—b3†, Sa1—b3: 4) Sc1—b3† und im nächsten Zuge Matt.

D. 1) . . . Tb3—a3 2) Sd4—b5, a6—b5: 3) b2—b4†, a4—b3: [e. p.] 4) Sc1—d3†, K zieht 5) D giebt Matt.

E. 1) . . . Tb3—c3 2) Sd2—e2:, Tc3—b3 3) Te4—d4, Th5—d5 4) Sc1—b3†, Sa1—b3: 5) D giebt Matt.

F. 1) . . . Tb3—b4 2) Df7—c7†, Kc5—d5 3) Dc7—c6†, Kd5—c5 4) Sc1—d3†.

No. 10. 1) f4—f5, Th5—f5: 2) Lb2—e5, beliebig 3) T giebt Matt.

No. 11. A. 1) Le2—b5, Td6—d2: 2) Td7—d4, e5—d4: 3) Sc3—d5, beliebig 4) L oder S giebt Matt.

B. 1) . . . e5—e4 2) Sc3—e2, Sf2—h1 3) Sg6—e7†, Kf5—e5 4) f3—f4†.

C. 1) . . . Lb1—d3 2) Lb5—d3†, e5—e4 3) Ld3—e4†, Sf2—e4: 4) f3—e4† oder 2) . . . Td6—d3: 3) Sg6—h4†, Kf5—f4 4) Sc3—e2†.

No. 12. A. 1) Sc5—d7, Tc7—d7: 2) Lb3—d1, Td7—d1: 3) La3—e7, Sg8—e7: 4) Tg3—g4†, h5—g4: 5) Dg6—h6†.

B. 1) . . . Td8—d7: 2) La3—e7, Td7—e7: 3) Lb3—d1, Te7—h7 4) Tg3—g4† und im nächsten Zuge Matt.

No. 13. A. 1) Tb3—b5, c7—c5 2) Ld5—a8, Lf3—a8: 3) Tb5—b1, h2—b1: 4) Da1—a8†.

B. 1) . . . Lf3—d5: 2) Tb5—d5:, beliebig 3) Td5—g5: und setzt im nächsten Zuge Matt.

C. 1) . . . c7—c6 2) Ld5—f3†, g4—f3: 3) Tb5—g5: und giebt im folgenden Zuge Matt.

No. 14. A. 1) Sc7—a8, f7—e6: 2) Sa8—b6, e6—d5: 3) Sc2—e1†, Kd3—e3 4) Sb6—d5†.

B. 1) . . . Tb8—c8 2) Dd5—b5†, Tc8—c4 3) Db5—f5†, Sf2—e4 4) Df5—e4†.

C. 1) . . . La7—c5 2) Dd5—c5: und giebt im folgenden Zuge Matt.

D. 1) . . . Tg7—g5: 2) Sc2—e1†, Kd3—e3 3) Dd5—g5†.

E. 1) . . . Sf2—e4 2) Sa8—b6, beliebig 3) D giebt Matt.

No. 15. A. 1) Th1—c1, Tf7—f5 oder g2—g1 (D) oder Lb1—a2 2) De5—d4, Sc2—d4: [a. b.] 3) Sd3—b4†, Kc6—c5: 4) c3—d4†.

Digitized by Google

B. 1) . . . Tf7—f4 2) De5—f4:, Kc6—d5 3) Se8—c7†, Kd5—c6 4) Df4—a4†.

No. 16. A. 1) Sg4—e5, Te6—e5: 2) Lb4—c3†, Kd4—c5 3) Lc3—d4†, Kc5—d4: 4) Dh6—d2 und im nächsten Zuge Matt.

B. 1) . . . Kd4—e5: 2) Dh6—e3†, Ke5—f6 3) De3—g5†.

No. 17. A. 1) Th4—h3, La8—b7 oder Sb8—a6 2) Th3—f3, e4—f3: 3) Le8—h5, Kd5—c4 4) Lh5—g6†, Ke4—d5 5) e3—e4†.

B. 1) . . . Lg5—f6 2) Th3—h6:, Lf6—c3† 3) Ka1—b1, Sd8—c6 4) Th6—h5† und Matt im folgenden Zuge.

C. 1) . . . Lg5—e3: 2) Th3—e3:, Sd8—e6 3) Sg7—h5 und giebt im nächsten Zuge Matt.

D. 1) . . . Lg5—f4 2) e3—f4:, e4—e3 3) Th3—e3: und giebt im folgenden Zuge Matt.

E. 1) . . . Sd8—e6 2) Th3—h1, Lg5—f6 oder nimmt e3 3) Th1—d1†, Lf6 oder e3—d4 4) Sg7—h5 und setzt im nächsten Zuge matt.

No. 18. 1) d3—c4:, Sg4—e5 [a. b.] 2) Df3—h5:, Se5—d3 3) Dh5—e8, beliebig 4) D giebt Matt; oder 2) . . . Se5—c4: 3) Kf5—e6, beliebig 4) D giebt Matt.

No. 19. A. 1) Ld7—f5, Ke7—f6 2) Ta6—a1, Kf6—e7 3) Ta1—a7†, K beliebig 4) T oder S giebt Matt.

B. 1) . . . Ke7—d8 2) Ta6—c7, Kd8—e7 3) Tc6—c7† K beliebig 4) T oder S giebt Matt.

C. 1) . . . Ke7—f6 2) Ta6—a1, Kf6—g5 3) Sd6—e4†, K beliebig 4) Ta1—f1 oder h1†.

No. 20. A. 1) Sb1—c3:, Kc2—d3: 2) Sc3—d5, Kd3—c4 3) Da1—b1, beliebig 4) D giebt Matt; oder 2) . . . Kd3—e2 3) Da1—c1, beliebig 4) S oder T giebt Matt.

B. 1) . . . La6—d3: 2) Sc3—d5, Ld3—f1† 3) Kg2—f1:, beliebig 4) D giebt Matt.

No. 21. A. 1) Tb6—a6:, b7—a6: 2) Sd3—e5, a6—b5: 3) Dd5—d2, beliebig 4) D giebt Matt.

B. 1) . . . Dh1—a1† 2) Ta6—a1:, Th4—a4 3) Ta1—a4:, beliebig 4) T giebt Matt.

No. 22. A. 1) Tc1—c4:, Te1—h1† 2) Df3—h1:, La8—e4: 3) Kh2—g1, Da6—c8 4) Sf4—d3†, beliebig 5) f2—f4 oder Tc4—d4†; oder 2) . . . Sa4—c5: 3) Tc4—c5†, Ke5—d4 4) Dh1—d1†, beliebig 5) Dd1—a4†; oder 2) . . . Ta2—c2: 3) Sf4—d3†, Ke5—d5† 4) Se4—d6†, Tc2—c4 5) Tc4—d4†; oder 2) . . . f5—e4: 3) Kh2—g3, Sd1—e3 4) Dh1—h8†, Ke5—f5 5) Dh8—h5†.

B. 1) . . . Ta2—d2 2) Se4—g5, Te1—h1† 3) Df3—h1:, Td2—d4 4) Lc5—d4: oder Sf4—d3†, beliebig 5) S giebt Matt.

Digitized by Google

C. 1) . . . La8—e4: 2) Tc4—e4†, f5—e4: 3) Df3—h5†, Ke5—f4: 4) Tg6—g4†.

No. 23. 1) Sc4—d6†, Kf5—e6 2) Sh2—f3, Lg5—f4: 3) e3—f4:, Db1—g1 4) Ke8—d8, beliebig 5) S, L oder Bauer giebt Matt.

No. 24. 1) Sf4—h3†, Td3—d4 2) Sf3—e5†, Sd7—e5: 3) Dc4—e6†, Th6—e6: 4) Th5—g5†, Kg4—h4 5) Td1—d4†, Se5—g4 6) Kf2—g1†, Te6—e1†.

No. 25. 1) Sb4—a6†, Kc5—d5 2) Tf7—g2†, Tg2—g8: 3) Db8—a8†, Tg8—a8: 4) e3—e4†, Kd5—d4 5) Tf2—h2†, Kd4—c3 6) Tb6—b8, Ta8—b8: 7) Sd2—b1†, Tb8—b1†.

No. 26. 1) Ke3—d2†, Ke5—f5 2) Sg8—h6†, Kf5—g5 3) Dd8—f6†, Kg5—h5 4) Tc6—c5†, b6—c5: 5) Lb7—f3†, Da8—f3: 6) Te1—h1†, Df3—h1: 7) Df6—e5†, Kh5—h6: 8) Kd2—c3†, Dh1—c1†.

No. 27. A. 1) Da3—f8†, Kg7—g6 2) Tf5—f6†, Kg6—g5: 3) Df8—g7†, Kg5—h5 4) Lb1—g6†, Kh5—g5 5) Tf6—f5†, e6—f5: 6) Kg3—h3†, Kg5—f4 7) Tg2—g4†, f5—g4†; oder 2) . . . Kg6—h5 3) Df8—h8†, Kh5—g5: 4) Tf6—f5†, Kg5—g6 5) Tf5—b5†, Se3—f5 6) Kg3—f4† u. s. w. (siehe Variante B.).

B. 1) . . . Kg7—h7 2) g5—g6†, Kh7—g6: 3) Df8—g8†, Kg6—h6 4) Dg8—h8†, Kh6—g6 5) Tf5—b5†, Se3—c2 oder f5 6) Kg3—f4†, Sf3—g5 7) Kf4—e5, La7—b8†.

No. 28. 1) c3—d4†, Kc5—d5 [a. b.] 2) c2—c4†, Kd5—e6 [a. b.] 3) Tf3—f6†, De7—f6: [a. b.] 4) d4—d5†, Ke6—d6 [a. b.] 5) Kg2—f1, Df6—f4 [oder A., B., C.] 6) Sh6—f7† und gewinnt in 2 Zügen die Dame.

A. 5) . . . Df6—f8 6) Sh6—f7† und gewinnt.

B. 5) . . . Lb8—c7 6) Sh6—f7†, Kd6—e7 7) b6—c7:, Df6—a6 8) d5—d6† und gewinnt.

C. 5) . . . Df6—e5: 6) Sh6—f7†, Kd6—c5 7) Sf7—e5:, Lb8—e5: 8) a4—a5 und gewinnt.

No. 29. 1) Se3—f5†, Kh4—g5 2) Kf3—e4, Lh6—f8 [oder A., B.] 3) Sf4—e6†, Kg5—g6 4) Le6—f8†, Kg6—f7 5) Sf8—d7, Kf7—e6 6) Sd7—c5†, Ke6—f7 7) Ke4—e3, Kf7—g6 8) Ke3—f4, Kg6—f7 9) Kf4—e4, Kf7—g6 10) Sc5—b7, Kg6—h5 11) Sb7—d6, Kh5—g4 12) Ke4—e3, Kg4—h3 13) Ke3—f3, Kh3—h2 14) Sd6—c4, Kh2—g1 15) Sc4—e3, Kg1—h2 16) Se3—d5, Kh2—g1 17) Kf3—e2, Kg1—g2 18) Sd5—f4†, Kg2—h1 19) Ke2—f1, Kh1—h2 20) Kf1—f2, Kh2—h1 und Weiss setzt in 4 Zügen matt.

A. 2) . . . Lh6—g7 3) Sf4—e6†, Kg5—g6 4) Se6—g7:, Kg6—f7

Digitized by Google

oder g5 5) Kc4—f3, Kf7—g6 6) Kf3—g4, Kg6—f7 7) Kg4—h5, Kf7—g8 [a. b.] 8) Kh5—h6, Kg8—f7 9) Kh6—h7, Kf7—f8 10) Kh7—g6, Kf8—g8 11) Sg7—e6, Kg8—h8 12) Sf5—e7 und giebt in 2 Zügen Matt.

B. 2) . . . Kg5—g4 3) Sf5—h6†, Kg4—h4 4) Sh6—f5†, Kh4—g5 5) Sf4—e6†, Kg5—g4 6) Se6—g7, Kg4—g5 [oder C.] 7) Kc4—f3, Kg5—g6 8 Kf3—g4 und macht in wenigen Zügen matt.

C. 6) . . . Kg4—h3 7) Ke4—f3, Kh3—h2 8) Sg7—e6, Kh2—g1 9) Kf3—e2, Kg1—g2 10) Se6—f4†, Kg2—g1 11) Ke2—e1, Kg1—h1 [a. b.] 12) Ke1—f1, Kh1—h2 13) Kf1—f2 und giebt in 4 Zügen Matt.

No. 30. 1) Dc5—g5†, Kg6—g5: 2) Lc5—c7†, Kg5—f4 [a. b.] 3) Le7—d6†, Kf4—e4 4) Tb5—c5†, Ke4—d4 5) c2—c3†, Kd4—c3: 6) Te5—e4, Tb8 oder a6—a5 7) Ld6—e5†, Kc3—d2 8) Le5—f4†, Kd2—c3 9) T giebt Matt.

No. 31. 1) Dc2—d2†, Kd4—c4 [oder A.] 2) Sf7—d6†, Kc4—c5 3) Dd2—c3†, Kc5—b6 4) Dc3—b4†, Kb6—c7 5) Db4—c5†, Kc7—d8 6) D giebt in 3 Zügen Matt.

A. 1) . . . Kd4—c5 2) Dd2—c3†, Kc5—b6 3) Dc3—b4†, Kb6—a7 [oder B.] 4) Db4—a5†, Ka7—b7 5) Sf7—d6†, Kb7—c6 6) Da5—d5†, Kc6—b6 7) Dd5—b5† und gewinnt.

B. 3) . . . Kb6—c7 4) Db4—c5†, Kc7—b7 5) Sf7—d6†, Kb7—a6 [oder a. b.] 6) Dc5—a3†, Ka6—b6 7) Da3—b4†, Kb6—c7 und Weiss macht in wenigen Zügen matt.

a) 5) . . . Kb7—a8 6) Dc5—c6†, Ka8—a7 7) Dc6—a4†, Ka7—b6 und Weiss muss gewinnen.

No. 32. 1) Sc8—a7†, Kc6—d5 2) Lg6—f7†, Kd5—c5 3) Lh1—d4†, Ke5—d4: [a. b.] 4) Sc8—g7, Sb7—d8 [oder A. B.] 5) c2—c3†, Kd4—d3: 6) Sg7—h5, Sd8—c6 7) Lf7—c6:, Dc5—h5: 8) Le6—g4 und gewinnt.

A. 4) . . . Sd7—b8 5) e2—c3†, Kd4—d3: 6) Sg7—h5 und gewinnt.

B. 4) . . . Kd4—e5 5) d3—d4† und gewinnt die Dame.

No. 33. 1) Se7—d5, Lf4—c7 2) La4—d1, Kb7—c8 [oder A.] 3) Ld1—g4†, Kc8—b7 4) Lg4—f5, Lc7—h2 5) Sd5—b6, Lh2—g3 6) Sb6—a8:, Kb7—a8: 7) Kb5—a6 und giebt in 2 Zügen Matt.

A. 2) . . . Lc7—g3 3) Sd5—b6, Lg3—f2 4) Sb6—a8:, Lf2—g1 5) Ld1—f3, Lg1—f2 6) Sc6—e7† und gewinnt.

Digitized by Google

IV. Die Preisprobleme des Problemturniers zu Bristol im Jahre 1861.

1. Aufgaben von F. Healey, Esq., welcher den ersten Preis erhielt.

MOTTO: „THE CLIMAX."

Schwarz. No. 34.

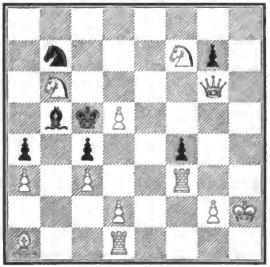

Weiss.

Matt in drei Zügen.

Schwarz. No. 35.

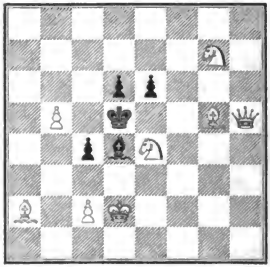

Weiss.

Matt in drei Zügen.

Schwarz. No. 36.

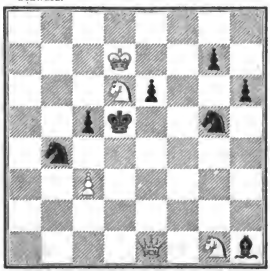

Weiss.

Matt in vier Zügen.

Schwarz. No. 37.

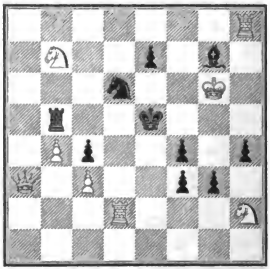

Weiss.

Matt in vier Zügen.

Digitized by Google

Schwarz. No. 38.

Weiss.

Matt in fünf Zügen.

Schwarz. No. 39.

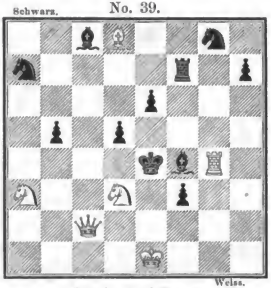

Weiss.

Matt in fünf Zügen.

2. Aufgaben von Dr. Konrad Bayer in Olmütz, welcher den zweiten Preis erhielt.

Motto: „Careless of, yet striving for laurels."

Schwarz. No. 40.

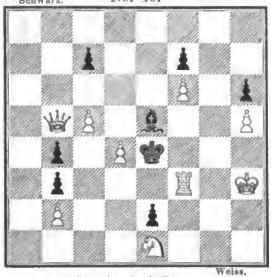

Weiss.

Matt in drei Zügen.

Schwarz. No. 41.

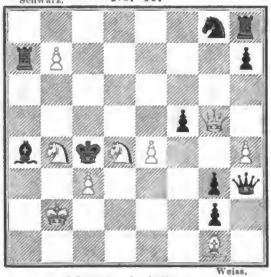

Weiss.

Matt in drei Zügen.

Schwarz. No. 42.

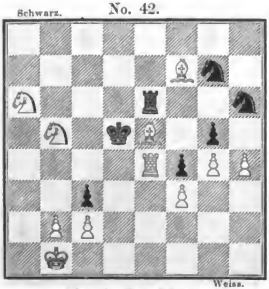

Weiss.

Matt in drei Zügen.

Schwarz. No. 43.

Weiss.

Matt in vier Zügen.

Digitized by Google

Schwarz. No. 44.

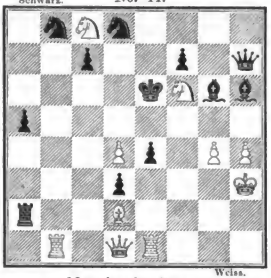

Weiss.

Matt in vier Zügen.

Schwarz. No. 45.

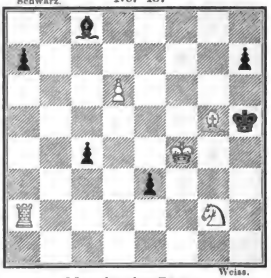

Weiss.

Matt in vier Zügen.

Schwarz. No. 46.

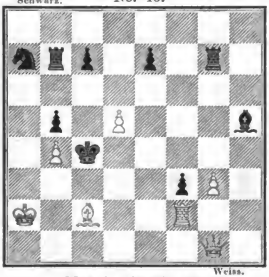

Weiss.

Matt in vier Zügen.

Schwarz. No. 47.

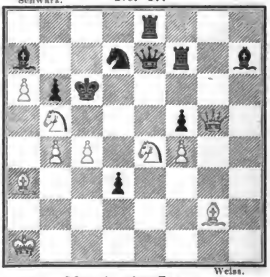

Weiss.

Matt in vier Zügen.

Schwarz. No. 48.

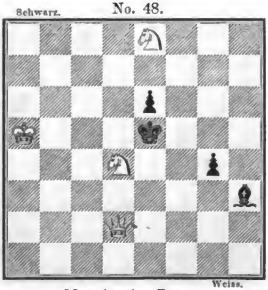

Weiss.

Matt in vier Zügen.

Schwarz. No. 49.

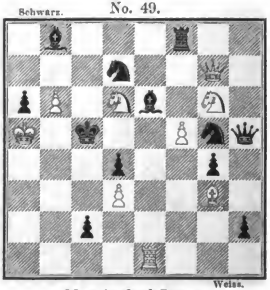

Weiss.

Matt in fünf Zügen.

Digitized by Google

Schwarz. No. 50.

Weiss.

Matt in fünf Zügen.

3. Aufgaben vom Grafen Arnold Pongracz, welcher den dritten Preis erhielt.

MOTTO: „SODALIS INTER MAGISTROS."

Schwarz. No. 51.

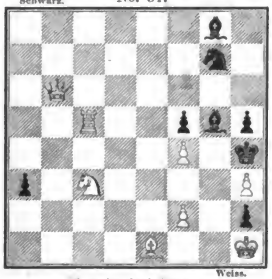

Weiss.

Matt in drei Zügen.

Schwarz. No. 52.

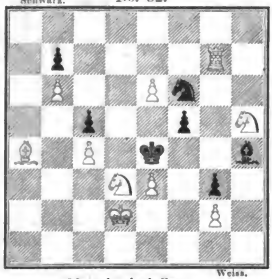

Weiss.

Matt in drei Zügen.

Schwarz. No. 53.

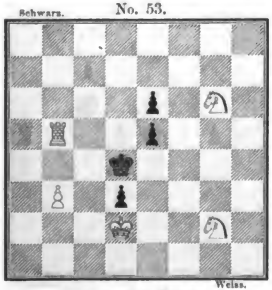

Weiss.

Matt in vier Zügen.

Schwarz. No. 54.

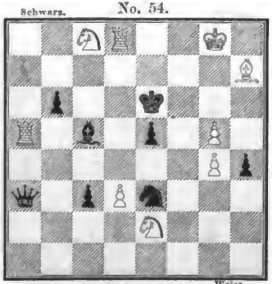

Weiss.

Matt in vier Zügen.

Digitized by Google

Schwarz. No. 55.

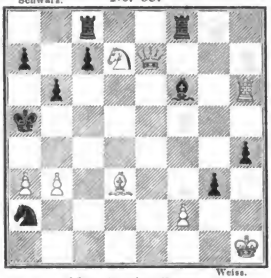

Weiss.

Matt in vier Zügen.

Schwarz. No. 56.

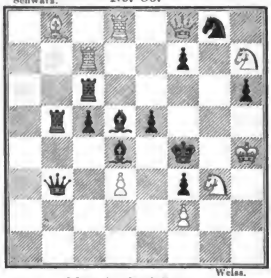

Weiss.

Matt in fünf Zügen.

Schwarz. No. 57.

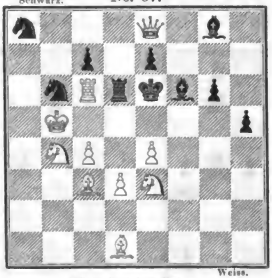

Weiss.

Matt in vier Zügen.

3. Aufgaben von William Mitcheson, Esq., welcher den vierten Preis erhielt.

Motto: „Extremos pudeat rediisse."

Schwarz. No. 58.

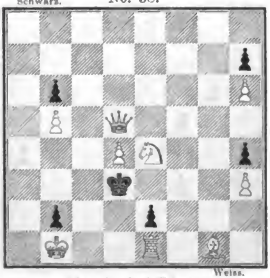

Weiss.

Matt in drei Zügen.

Schwarz. No. 59.

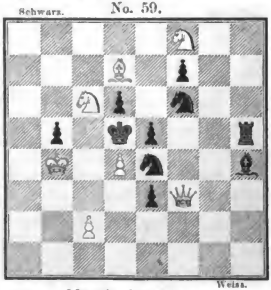

Weiss.

Matt in drei Zügen.

Digitized by Google

Schwarz. **No. 60.**

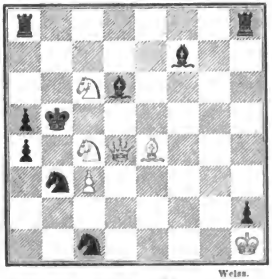

Weiss.

Matt in vier Zügen.

Schwarz. **No. 61.**

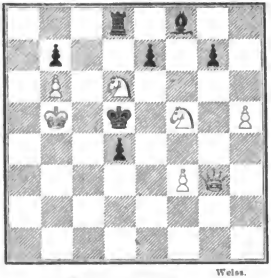

Weiss.

Matt in vier Zügen.

Schwarz. **No. 62.**

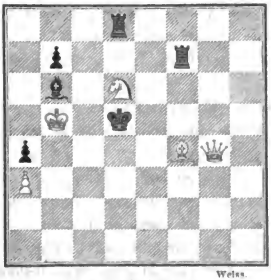

Weiss.

Matt in drei Zügen.

Schwarz. **No. 63.**

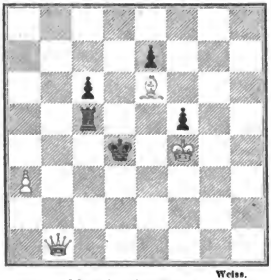

Weiss.

Matt in vier Zügen.

Lösungen.

No. 34. 1) Td1—h1, Lb5—c8 2) Dg6—b1, beliebig 3) D giebt Matt.

No. 35. A. 1) Lg5—e3†, c6—c5 2) Dh5—d1, beliebig 3) D oder S giebt Matt.

B. 1) . . . Kd5—c4: 2) Dh5—g4†, K beliebig 3) D giebt Matt.

No. 36. A. 1) Sg1—h3, Sb4—d3 2) Sh3—f4†, Sd3—f4: 3) De1—a1, beliebig 4) D oder Bc3—c4‡.

B. 1) . . . Lh1—c4 2) De1—a1, Lc4—d3 [a. b.] 3) c3—c4†, Ld3—c4: 4) Sh3—f4‡.

Digitized by Google

C. 1) . . . Sg5—e4 2) De1—h1:, Kd5—e5 oder c5—c4 3) Dh1—e4† und giebt im nächsten Zuge Matt.

No. 37. A. 1) Da3—a7, Sd6—f5 2) Sh2—g4†, Ke5—e4 3) Da7—a8, beliebig 4) D oder S giebt Matt.

B. 1) . . . Tb5—b7: 2) Sh2—f3†, Ke5—e6 3) Sf3—g5†, K. beliebig 4) D giebt Matt.

C. 1) . . . Sd6—b7: 2) Da7—d4†, Ke5—e6 3) Dd4—d7†, Ke6—e5 4) D giebt Matt.

D. 1) . . . Kc5—c4 2) Sb7—d6†, c7—d6: 3) Th8—e8†, T oder Le5 4) D giebt Matt.

E. 1) . . . Lg7—f6 2) Sh2—g4†, Ke5—e4 [a. b.] 3) Td2—d4†, Lf6—d4: 4) D giebt Matt.

F. 1) . . . Tb5—d5 2) Da7—c5 und giebt in 2 Zügen Matt.

No. 38. 1) Dh6—c1, Lc7—a5 2) Td1—d4, c5—d4: [a. b.] 3) Dc1—g5, Tf5—g5: [a. b.] 4) Se2—c1, beliebig 5) S giebt Matt.

No. 39. 1) Ld8—f6, Tf7—f6: [a. b.] 2) Sd3—f2†, Kc4—d4 3) Dc2—c1, Kd4—e5 4) Dc1—c7†, K beliebig 5) D oder S giebt Matt.

No. 40. A. 1) Tf3—f5, Ke4—f5: 2) c5—c6, K beliebig 3) D giebt Matt.

B. 1) . . . Ke4—d5 2) Tf5—e5†, Kd5—d4: 3) Se1—f3†.

No. 41. A. 1) Dg5—h5, Dh3—g4 2) Sd4—f5:, beliebig 3) D oder S giebt Matt.

B. 1) . . . La4—d1 2) Dh5—f7†, Kc4—c5 3) Df7—c7†.

No. 42. A. 1) Te4—c4, Kd5—c4: 2) Sb5—c3:, beliebig 3) b2—b3†.

B. 1) . . . Kd5—c5: 2) h4—g5:, beliebig 3) T giebt Matt.

No. 43. 1) Lh8—a1, a4—a3 [a. b.] 2) La1—h8, a3—a2 3) Lh8—a1, beliebig 4) S oder L giebt Matt; oder 2) . . . Lf8—g7 3) Lh8—g7:, beliebig 4) Weiss giebt Matt.

No. 44. 1) Tb1—b6†, c7—b6: 2) Dd1—a1, Ta2—a1: 3) Ld2—c3, beliebig 4) d4—d5†; oder 2) . . . Ke6—f6: 3) d4—d5†, beliebig 4) Weiss giebt Matt.

No. 45. A. 1) d6—d7, e3—e2 oder Lc8—b7 2) Ta2—a6, Lc8—a6: 3) Kf4—f5, beliebig 4) S giebt Matt.

B. 1) . . . Lc8—d7: 2) Ta2—a6, Ld7—c6 oder c6 3) Ta6—e6:, beliebig 4) T giebt Matt.

No. 46. 1) Tf2—f3:, Kc4—d5: [a. b.] 2) Tf3—f6, e7—f6: 3) Lc2—f5, beliebig 4) D giebt Matt; oder 2) . . . Kd5—e5 3) Dg1—c5†, Ke5—f6:, 4) Dc5—f5†.

No. 47. 1) Se4—d2†, De7—e4 2) Dg5—d8, Te8—d8: 3) Sd2—f3, beliebig 4) Weiss giebt Matt; oder 2) . . . La7—b8 3) Sb5—d4†, Kc6—d6 4) b4—b5†.

No. 48. A. 1) Ka5—b6, Ke5—d5 2) Se8—d6, Kd5—e5 3) Sd4—c6†,

Digitized by Google

Ke5—f6 4) Dd2—h6†; oder 2) . . . e6—e5 3) Dd2—a2†, Kd5—d6 oder d4: 4) D giebt Matt.

B. 1) . . . Lh3—f1 2) Kb6—c5, Lf1—d3 3) Dd2—e3†, Ld3—e4 4) D giebt Matt.

No. 49. 1) Dg7—d7:, Le6—d7: [a. b.] 2) Sg6—e7, Lb8—d6: 3) Te1—e5†, Ld6—e5: 4) Lg3—e1 und giebt im nächsten Zuge Matt; oder 2) . . . h2—h1 [D] 3) Te1—e5†, Kc5—d6: 4) Te5—e2†, Kd6—c5 5) Te2—c2‡.

No. 50. 1) Da1—a4†, Kc6—d5 [a. b.] 2) Da4—d7, Td6—d7: 3) Lc5—e7‡, Sb7—a5: 4) Tc2—c5†, Kd5—e6 oder e4 5) Tc5—e5†; oder 2) . . . d3—c2: 3) Lc5—d6‡, Sb7—a5: 4) Ld6—f4†, Kd5—e4 5) S giebt Matt.

No. 51. A. 1) Db6—d8, Lg5—d8: 2) Kh1—h2:, beliebig 3) f2—f3†.

B. 1) . . . Kh4—h3: 2) Dd8—d3†, K beliebig 3) D giebt Matt.

No. 52. A. 1) La4—e8, Sf6—e8: 2) Tg7—g5, beliebig 3) T oder S giebt Matt.

B. 1) . . . Sf6—h5: 2) Tg7—g4†, beliebig 3) T oder L giebt Matt.

No. 53. 1) Tb5—a5, Kd4—e4 2) Sg2—h4, Ke4—d4 3) Sg6—e7, beliebig 4) T oder S giebt Matt.

No. 54. A. Kg8—g7, Se3—g4: 2) Se2—f4†, e5—f4: 3) Td8—d6†, Lc5—d6: oder Ke6—e5 4) L oder d3—d4‡.

B. 1) . . . Lc5—f8†, 2) Kg7—g6, Da3—e7 3) Lh7—g8†, De7—f7 4) Lg8—f7‡.

No. 55. 1) Sd7—e5, g3—g2† 2) Kh1—g1, Lf6—e5: 3) De7—c5†, b6—c5: oder b6—b5 4) T oder D giebt Matt.

No. 56. 1) Tc7—f7‡, Ld5—f7: [a. b.] 2) Td8—d4‡, c5—d4: 3) Sh7—f6, Sg8—f6: 4) Df8—c8, beliebig 5) D giebt Matt.

No. 57. 1) Sb4—d5, Lf6—g5 2) Se3—f5, g6—f5: 3) Ld1—h5: und giebt im nächsten Zuge Matt.

No. 58. 1) Dd5—g8, Kd3—e4: 2) Dg8—c8, K beliebig 3) D giebt Matt.

No. 59. 1) Kb4—b5:, e5—d4: 2) Sf8—h7 und giebt im nächsten Zuge Matt.

No. 60. 1) Sc6—a7†, Ta8—a7: [a. b.] 2) Sc4—a3†, Ld6—a3: [a. b.] 3) Dd4—a4‡, Kb5—a4: 4) Le4—c6‡.

No. 61. 1) Dg3—g4, e7—e5 2) Sf5—g7:, Lf8—g7: 3) Sd6—e8, beliebig 4) D oder S giebt Matt.

No. 62. 1) Dg4—g2†, Kd5—e6 2) Dg2—a2†, beliebig 3) D giebt Matt.

No. 63. A. 1) Db1—b3, Tc5—d5 2) Db3—c2, c6—c5 3) Dc2—b3, beliebig 4) D giebt Matt.

B. 1) . . . Tc5—c3 2) Db3—a4†, K beliebig 3) D giebt Matt.

Digitized by Google

V. Die Aufgaben von J. G. Campbell.

Motto: „Curriculum."

Im Londoner Problemturnier war zuerst sowohl der Preis für das beste Problem, als auch der für die beste Reihe von Problemen Herrn J. G. Campbell zuerkannt worden; jeder Preis betrug 10 £. Man entdeckte bald, dass die vom Comité des ersten Preises würdig befundene Aufgabe (No. 64) denselben nicht verdiente, weil sie eine Nebenlösung zuliess. Die Preisrichter ertheilten hierauf einer anderen Aufgabe des Herrn Campbell (No. 65) den ersten Preis, sahen sich aber zugleich genöthigt, den Preis für die beste Aufgabenreihe dem Componisten abzusprechen, da die ganze Einsendung desselben nunmehr nicht die erforderliche Anzahl correcter Probleme enthielt. Das Comité ersuchte demzufolge den Preisempfänger um Rückerstattung der Summe von 10 £, jedoch vergeblich. Herr Campbell erwiderte dem Secretair, Herrn G. W. Medley:

3, Francis Street, Dec. 31, 1862.

Dear Sir, — In reply to your favour of the 20th inst., informing me of the re-adjustment of the problem prizes, I most respectfully beg to inform the Committee, that after due deliberation with gentlemen who are competent to give an opinion in this unfortunate matter, it is my own, and the unanimous feeling of all I have consulted, that the first judgment ought to stand good. And I wish the Committee fully to understand, that it is not in a mercenary point of view I dissent from the unsettlement of the original decision, but on principle. Apologizing for not writing to you sooner, and feeling sorry that this unfortunate occurrence should have caused so much trouble

I remain, dear sir, yours very truly,

J. G. CAMPBELL.

G. W. MEDLEY, Esq.

Später fand man leider auch für die jetzt mit dem ersten Preise gekrönte Aufgabe des Herrn J. G. Campbell eine Nebenlösung, worauf das Comité den Componisten um Rückerstattung der ganzen Summe ersuchte. Auf dies zweite Schreiben gab Herr Campbell keine Antwort; die Preisrichter waren daher gezwungen, aus eigenen Mitteln die dem rechtmässigen Empfänger der beiden ersten Preise schuldige Summe aufzubringen. Nach einer gründlichen neuen Prüfung, an welcher die Herren Deacon und Healey sich betheiligten, wurde dann schliesslich so entschieden, wie oben berichtet ist.

Digitized by Google

Schwarz. No. 64.

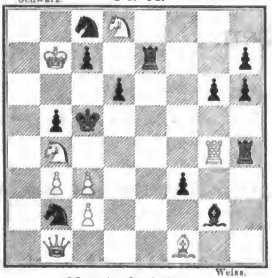

Weiss.

Matt in fünf Zügen.

Schwarz. No. 65.

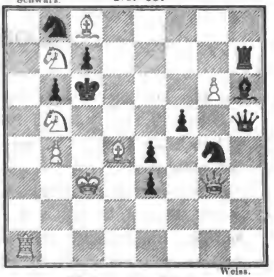

Weiss.

Matt in vier Zügen.

Schwarz. No. 66.

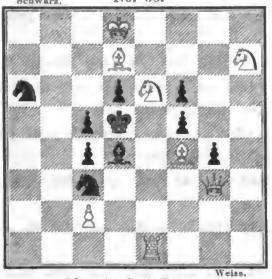

Weiss.

Matt in drei Zügen.

Schwarz. No. 67.

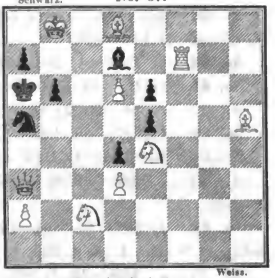

Weiss.

Matt in drei Zügen.

Schwarz. No. 68.

Weiss.

Matt in fünf Zügen.

Schwarz. No. 69.

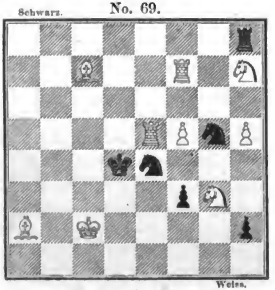

Weiss.

Matt in vier Zügen.

Digitized by Google

Lösungen.

№. 64. Die intendirte Lösung:

1) Db1—e1, Te7—e1: 2) Lf1—e2, Te1—e2: 3) Kb7—a6, f3—f2 4) Tg4—e4, beliebig 5) Sd8—b7 oder e6†.

Nebenlösung:

1) Sd8—e6†, Te7—e6: 2) Db1—d1, Sb2—d1: 3) Sb3—d3†, Kc5—d5 4) c3—c4†, b5—c4: 5) b3—c4‡.

№. 65. Die intendirte Spielweise ist:

1) Ld4—g7, Lh6—g7‡ 2) Dg3—e5, Lg7—e5‡ [A.] 3) Kc3—c4, beliebig 4) S giebt Matt.

A. 2) . . . Sg4—e5: 3) Sb5—d4†, Kc6—d5 4) Lc8—e6†.

Nebenlösung:

1) Sb7—d8†, Kc6—b5: [a. b.], 2) Lc8—e6, Sg4—c5 [a. b.] 3) Dg3—e5‡, c7—c5 4) Le6—c4†.

№. 66. 1) Te1—c1, Sc3—e4 [a. b.] 2) Dg3—b3, c4—b3: 3) c2—c4†.

№. 67. 1) Tf7—f4, Ka6—b5 [A.] 2) Da3—a4†, Kb5—a4: 3) Se4—c3†.

A. 1) . . . e5—f4: 2) Se4—c5†, Ka6—b5 3) Sc2—d4‡.

№. 68. 1) Ld3—g6, Ld7—g4 [a. b.] 2) Lg6—e8, D oder L —f6: [A.] 3) Lf2—b6†, Ka5—b6: 4) Dd5—c6†, Kb6—a5 5) Dc6—c7†.

A. 2) . . . Df8—e7 3) Dd5—c4:, Sa1—c2 4) Dc4—a4†, b5—a4: 5) Sb2—c4†.

№. 69. 1) Sh7—f6, Se4—f6: [A.] 2) Tf7—d7†, Sf6—d7: 3) f5—f6, beliebig 4) S oder L giebt Matt.

A. 1) . . . Th8—d8 2) Sf6—g4, Td8—d6 oder Sg5—e6 oder Se4—c5 3) Lc7—b6 und giebt im nächsten Zuge Matt.

Bayerische Staatsbibliothek München

Wilhelm Gronau's Buchdruckerei in Berlin.

Digitized by Google

Digitized by Google

Digitized by Google

Digitized by Google

Digitized by Google

Digitized by Google

Digitized by Google